



NORDRE LAND  
KOMMUNE

# REGNSKAP 2021

## NORDRE LAND KOMMUNE





# INNHOOLD

1.	Driftsregnskapet .....	5
1.1	Bevilgningsoversikter - drift.....	5
1.2	Bevilgningsoversikt budsjettområdene .....	6
1.3	Økonomisk oversikt drift .....	7
2	Investeringsregnskapet .....	9
2.1	Bevilgningsoversikter – investering.....	9
2.2	Spesifikasjon av investering.....	10
3	Balanseregnskapet .....	15
4	Oversikt over samlet budsjettavvik og årsavslutningsdisposisjoner .....	17
5	Organisering av kommunens virksomhet.....	18
6	Regnskapsprinsipper og vurderingsregler .....	20
7	Noter.....	22
	<u>Faste noteopplysninger om arbeidskapitalen, kapitalkontoen og endringer i regnskapsprinsipp .....</u>	<u>22</u>
7.1	Note 1 Arbeidskapitalen.....	22
7.2	Note 2 Årets endring i kapitalkontoen .....	22
7.3	Note 3 Vesentlige endringer i regnskapsprinsipper, estimater og vesentlige korrigeringer av tidligere års feil.....	24
	<u>Faste noteopplysninger om eiendeler.....</u>	<u>25</u>
7.4	Note 4 Anleggsmidler .....	25
7.5	Note 5 Aksjer og andeler i varig eie.....	25
7.6	Note 6 Utlån .....	27
7.7	Note 7 Markedsbaserte finansielle omløpsmidler .....	27
7.8	Note 8 Rentesikring .....	28
	<u>Faste noteopplysninger om lån, avdrag, pensjon og andre forpliktelser.....</u>	<u>28</u>
7.9	Note 9 Langsiktig gjeld.....	28
7.10	Note 10 Avdrag på lån .....	29



7.11	Note 11 Pensjon .....	30
7.12	Note 12 Garantiansvar .....	35
	<u>Faste noteopplysninger om andre forhold</u> .....	36
7.13	Note 13 Bundne fond .....	36
7.14	Note 14 Selvkostområder .....	37
7.15	Note 15 Salg av finansielle anleggsmidler .....	43
7.16	Note 16 Ytelser til ledende personer i virksomheten.....	44
7.17	Note 17 Godtgjørelse til revisor.....	44
	<u>Noter for å bedømme økonomisk utvikling og stilling</u> .....	44
7.18	Note 18 Usikre forpliktelser .....	44
7.19	Note 19 Spesifikasjon av vesentlige poster .....	45
	<u>Vedlegg</u> .....	46
1.	Spesifikasjon av fond .....	46

## Avleggelse

Vedlagt følger avlagt årsregnskap 2021 for Nordre Land kommune.

Dokka, 22.02.2022



Ola Helstad  
kommunedirektør



Henriette Hovdelien  
fagleder regnskap

# 1. Driftsregnskapet

## 1.1 Bevilgningsoversikter - drift

	Regnskap	Reg. budsjett	Oppr.budsjett	Regnskap i fjor
1 Rammetilskudd	279 525 051,00	263 381 000	259 969 000	256 327 487,00
2 Inntekts- og formueskatt	155 478 494,41	154 206 000	149 355 000	145 192 881,28
3 Eiendomsskatt	32 720 807,02	33 462 000	32 862 000	32 703 076,06
4 Andre generelle driftsinntekter	19 850 200,00	17 887 000	16 887 000	20 412 573,00
<b>5 Sum generelle driftsinntekter</b>	<b>487 574 552,43</b>	<b>468 936 000</b>	<b>459 073 000</b>	<b>454 636 017,34</b>
6 Sum bevilgninger drift, netto	412 860 404,60	428 518 905	416 158 405	421 322 496,67
7 Avskrivninger	28 968 470,00	24 000 000	24 000 000	26 111 656,00
<b>8 Sum netto driftsutgifter</b>	<b>441 828 874,60</b>	<b>452 518 905</b>	<b>440 158 405</b>	<b>447 434 152,67</b>
<b>9 Brutto driftsresultat</b>	<b>45 745 677,83</b>	<b>16 417 095</b>	<b>18 914 595</b>	<b>7 201 864,67</b>
10 Renteinntekter	6 511 084,75	7 800 000	7 500 000	6 947 448,35
11 Utbytter	0,00	0	0	0,00
12 Gevinster og tap på finansielle omløpsmidler	2 945 351,21	2 000 000	1 500 000	2 780 597,00
13 Renteutgifter	10 031 636,38	10 789 000	11 539 000	9 682 089,01
14 Avdrag på lån	25 260 132,00	24 360 000	23 360 000	24 010 133,00
<b>15 Netto finansutgifter</b>	<b>-25 835 332,42</b>	<b>-25 349 000</b>	<b>-25 899 000</b>	<b>-23 964 176,66</b>
16 Motpost avskrivninger	28 968 470,00	24 000 000	24 000 000	26 111 656,00
<b>17 Netto driftsresultat</b>	<b>48 878 815,41</b>	<b>15 068 095</b>	<b>17 015 595</b>	<b>9 349 344,01</b>
<b>Disponering eller dekning av netto driftsresultat</b>				
18 Overføring til investering	-2 346 471,63	-2 300 000	-2 300 000	-2 272 689,00
19 Netto avsetninger til eller bruk av bundne driftsfond	3 194 360,22	2 404 000	1 877 500	-1 410 843,37
20 Netto avsetninger til eller bruk av disposisjonsfond	-49 726 704,00	-15 172 095	-16 593 095	-5 665 811,64

21 Dekning av tidligere års merforbruk	0,00	0	0	0,00
<b>22 Sum disponeringer eller dekning av netto driftsresultat</b>	<b>-48 878 815,41</b>	<b>-15 068 095</b>	<b>-17 015 595</b>	<b>-9 349 344,01</b>
23 Fremført til inndekning i senere år (merforbruk)	0,00	0	0	0,00

## 1.2 Bevilgningsoversikt budsjettområdene

		Regnskap i år	Budsjett inkl. endring	Budsjett opprinnelig	Regnskap i fjor
<b>11</b>	Politisk styring	3 317 818,21	10 765 000,00	16 981 000,00	-815 107,52
<b>12</b>	Organisasjonsutvikling	33 119 756,83	33 596 633,60	34 070 999,60	34 744 407,94
<b>17</b>	Næring	-8 990 903,26	-9 200 000,00	-5 440 000,00	-7 587 798,49
<b>18</b>	Kirkelige formål	5 297 563,00	5 228 015,00	5 090 000,00	4 788 051,20
<b>18</b>	Overført kirkelig fellesråd	0,00	24 000,00	24 000,00	131 233,00
<b>19</b>	Pensjonsforhold	17 336 443,31	-700 000,00	0,00	-9 212 487,94
<b>22-33</b>	0-24	147 823 416,24	149 389 411,00	145 613 000,00	156 804 091,03
<b>36</b>	24+	194 551 468,97	192 839 167,00	176 368 000,00	187 204 765,34
<b>44</b>	Samfunnsutvikling	65 913 189,16	58 980 894,40	57 056 000,40	58 724 764,82
<b>45</b>	Vann og renovasjon	-8 816 802,46	-6 970 121,00	-6 223 000,00	-6 080 913,66
<b>8/9</b>	Fellesinnt./fellesutg.	137 086,53	0,00	0,00	608 876,96

Herav budsjett Disposisjoner som framgår i bevilgningsoversikt drift:

<b>18</b>	Overføring til investering	46 471,63	0	0	272 689,00
<b>19</b>	Netto avsetninger til eller bruk av bundne driftsfond	-3 278 983,22	-2 404 000	-1 877 500	1 255 885,37
<b>20</b>	Netto avsetninger til eller bruk av disposisjonsfond	40 061 143,52	7 838 095	9 259 095	- 3 541 188,36
	<b>Sum bevilgninger drift</b>	<b>412 860 404,60</b>	<b>428 518 905</b>	<b>416 158 405</b>	<b>421 322 496,67</b>

### 1.3 Økonomisk oversikt drift

	Note	Regnskap	Reg. budsjett	Oppr.budsjett	Regnskap i fjor
<b>Driftsinntekter</b>					
1 Rammetilskudd		279 525 051,00	263 381 000	259 969 000	256 327 487,00
2 Inntekts- og formuesskatt		155 478 494,41	154 206 000	149 355 000	145 192 881,28
3 Eiendomsskatt		32 720 807,02	33 462 000	32 862 000	32 703 076,06
4 Andre skatteinntekter		9 392 569,00	9 825 000	9 825 000	9 561 179,00
5 Andre overføringer og tilskudd fra staten		18 355 838,00	11 017 000	10 017 000	17 944 726,00
6 Overføringer og tilskudd fra andre		72 048 757,05	42 971 783	39 871 783	72 728 663,69
7 Brukerbetalinger		29 049 857,75	31 373 243	31 373 243	28 370 335,66
8 Salgs- og leieinntekter		83 521 520,56	73 680 365	69 920 365	70 442 656,82
<b>9 Sum driftsinntekter</b>		<b>680 092 894,79</b>	<b>619 916 391</b>	<b>603 193 391</b>	<b>633 271 005,51</b>
<b>Driftsutgifter</b>					
10 Lønnsutgifter		347 762 297,60	328 896 229	325 780 377	349 460 630,74
11 Sosiale utgifter		73 848 374,10	79 403 897	79 695 657	79 356 797,66
12 Kjøp av varer og tjenester		143 166 853,33	150 775 651	134 613 758	138 729 530,93
13 Overføringer og tilskudd til andre		40 772 517,64	20 423 519	20 189 004	32 593 656,15
14 Avskrivninger	4	28 968 470,00	24 000 000	24 000 000	26 111 656,00
<b>15 Sum driftsutgifter</b>		<b>634 518 512,67</b>	<b>603 499 296</b>	<b>584 278 796</b>	<b>626 252 271,48</b>
16 Brutto driftsresultat		45 574 382,12	16 417 095	18 914 595	7 018 734,03
<b>Finansinntekter</b>					
17 Renteinntekter		6 538 052,67	7 800 000	7 500 000	6 978 051,58
18 Utbytter		156 418,00	0	0	153 200,00
19 Gevinster og tap på finansielle omløpsmidler	7	2 945 351,21	2 000 000	1 500 000	2 780 597,00
20 Renteutgifter		10 043 726,59	10 789 000	11 539 000	9 682 761,60
21 Avdrag på lån	10	25 260 132,00	24 360 000	23 360 000	24 010 133,00
<b>22 Netto finansutgifter</b>		<b>-25 664 036,71</b>	<b>-25 349 000</b>	<b>-25 899 000</b>	<b>-23 781 046,02</b>
23 Motpost avskrivninger	4	28 968 470,00	24 000 000	24 000 000	26 111 656,00
<b>24 Netto driftsresultat</b>		<b>48 878 815,41</b>	<b>15 068 095</b>	<b>17 015 595</b>	<b>9 349 344,01</b>
<b>Disp. eller dekning av netto driftsresultat:</b>					

25 Overføring til investering		-2 346 471,63	-2 300 000	-2 300 000	-2 272 689,00
26 Netto avsetninger til eller bruk av bundne driftsfond	13	3 194 360,22	2 404 000	1 877 500	-1 410 843,37
27 Netto avsetninger til eller bruk av disposisjonsfond		-49 726 704,00	-15 172 095	-16 593 095	-5 665 811,64
28 Bruk av tidligere års mindreforbruk		0,00	0	0	0,00
28 Dekning av tidligere års merforbruk		0,00	0	0	0,00
<b>29 Sum disponeringer eller dekning av netto driftsresultat</b>		<b>-48 878 815,41</b>	<b>-15 068 095</b>	<b>-17 015 595</b>	<b>-9 349 344,01</b>
30 Fremført til inndekning i senere år (merforbruk)		0,00	0,00	0,00	0,00

Det er en differanse mellom brutto driftsresultat i bevilgningsoversikt drift i 1.1 og brutto driftsresultat i økonomisk oversikt drift ovenfor. Dette skyldes at deler av finansinntekter som noen renteinntekter, noe morarenter og utbytte ligger ute på virksomhetene. Nettodriftsresultat er likt.



## 2 Investeringsregnskapet

### 2.1 Bevilgningsoversikter – investering

	Regnskap	Reg. budsjett	Oppr.budsjett	Regnskap i fjor
1 Investeringer i varige driftsmidler	168 346 815,81	179 777 806	166 751 000	170 450 002,53
2 Tilskudd til andres investeringer	0,00	0	0	0,00
3 Investeringer i aksjer og andeler i selskaper	1 556 431,00	1 556 500	2 300 000	1 736 761,00
4 Utlån av egne midler	0,00	0	0	0,00
5 Avdrag på lån	7 806 554,91	0	0	0,00
<b>6 Sum investeringsutgifter</b>	<b>177 709 801,72</b>	<b>181 334 306</b>	<b>169 051 000</b>	<b>172 186 763,53</b>
7 Kompensasjon for merverdiavgift	25 189 245,99	22 000 000	31 688 000	24 583 999,03
8 Tilskudd fra andre	0,00	687 750	0	6 846 037,00
9 Salg av varige driftsmidler	1 127 652,00	1 280 000	0	3 277 416,50
10 Salg av finansielle anleggsmidler	0,00	0	0	2 000,00
11 Utdeling fra selskaper	0,00	0	0	0,00
12 Mottatte avdrag på utlån av egne midler	225 000,00	0	0	225 000,00
13 Bruk av lån	147 951 399,19	162 003 078	165 063 000	128 043 100,00
<b>14 Sum investeringsinntekter</b>	<b>174 493 297,18</b>	<b>185 970 828</b>	<b>196 751 000</b>	<b>162 977 552,53</b>
15 Videreutlån	22 918 649,30	30 000 000	30 000 000	30 207 781,53
16 Bruk av lån til videreutlån	22 918 649,30	30 000 000	0	30 000 000,00
17 Avdrag på lån til videreutlån	9 850 052,00	10 200 000	10 200 000	9 314 462,00
18 Mottatte avdrag på videreutlån	15 333 702,01	10 200 000	10 200 000	10 273 703,75
<b>19 Netto utgifter videreutlån</b>	<b>-5 483 650,01</b>	<b>0</b>	<b>30 000 000</b>	<b>-751 460,22</b>
20 Overføring fra drift	2 346 471,63	2 300 000	2 300 000	2 272 689,00
21 Netto avsetninger til eller bruk av bundne investeringsfond	2 322 904,90	0	0	-751 460,22
22 Netto avsetninger til eller bruk av ubundet investeringsfond	0,00	0	0	0,00
23 Dekning av tidligere års udekket beløp	-6 936 522,00	-6 936 522	0	0,00
<b>24 Sum overføring fra drift og netto avsetninger</b>	<b>-2 267 145,47</b>	<b>-4 636 522</b>	<b>2 300 000</b>	<b>1 521 228,78</b>
25 Fremført til inndekning i senere år (udekket beløp)	0,00	0	0	6 936 522,00

## 2.2 Spesifikasjon av investering

Oppstillingen viser spesifikasjon av bevilningene til investeringer i varige driftsmidler, tilskudd til andres investeringer, investeringer i aksjer og andeler og utlån av egne midler i bevilgningsoversikt investering.

Obj/ Prosj		Regnskap i år	Budsjett inkl. endring	Budsjett	Regnskap i fjor
<b>01327</b>	Fortau Landmo, regulering	0,00	10 000	0	29 634,35
<b>01613</b>	Prosjektering biologisk rensetrinn Dokka RA	30 655 705,29	32 968 944	0	22 579 199,80
<b>01618</b>	Prosjektering VA Holmenjordet	65 851,88	0	0	3 812 642,43
<b>01619</b>	Prosjektering VA Vinjarmoen	121 820,00	0	0	250 340,00
<b>01703</b>	Digitalisering inkl. nytt saksbehandlingssystem	402 513,04	600 000	500 000	676 030,94
<b>01803</b>	Digitalt undervisningsutstyr til grunnskole	596 951,13	320 000	500 000	1 120 606,18
<b>01804</b>	Prosjekt tidlig innsats - trinnsett med Ipader	0,00	0	0	101 931,25
<b>01809</b>	Rehabilitering Landmo	2 078 091,29	1 500 000	2 500 000	1 365 679,23
<b>01811</b>	Rehabilitering Torpa barne- og ungdomsskole (forprosjekt)	0,00	0	0	87 562,10
<b>01814</b>	Fremføring av vann og avløp til Vinjarmoen vest	1 885 724,88	2 000 000	0	0,00
<b>01821</b>	Forsterket skjermet enhet	0,00	0	0	4 493 925,50
<b>01825</b>	Spåtind vannforsyning - økt kapasitet	0,00	0	0	23 337,62
<b>01828</b>	Utbedring vannverk Klevmosæterhøgda	0,00	0	0	165 803,66
<b>01829</b>	Utbedring vannverk Nordrumsæterhøgda	0,00	0	0	128 121,46
<b>01830</b>	Utbedring vannverk Åssætra	0,00	0	0	144 950,39
<b>01831</b>	Detaljplanlegging VA Synnfjell Nord	709 676,71	450 000	0	34 128,00
<b>01832</b>	Detaljplanlegging VA Synnfjell Syd	0,00	0	0	383 988,15
<b>01833</b>	Nordrumsætra Renseanlegg - Nødvendige investeringer	0,00	0	0	331 083,95
<b>01872</b>	Utbedring og ENØK-tiltak Åmodt kirke	0,00	0	0	19 842,69
<b>01902</b>	Bytte av servere	0,00	0	0	118 625,00
<b>01903</b>	Brannmur	0,00	0	0	1 613 203,86

<b>01904</b>	Kjernesvitsjer	0,00	0	0	481 340,00
<b>01905</b>	Opprusting av uteområde i barnehagene	390 714,96	500 000	0	263 985,00
<b>01906</b>	Bil ambulerende vaktmester/hjelpemiddelteknikker	0,00	0	0	25 625,00
<b>01908</b>	Medisinsk utstyr Landmo	291 305,46	251 499	0	9 630,75
<b>01910</b>	Utskifting av kjøretøy/varige driftsmidler TDE	0,00	0	0	482 087,00
<b>01911</b>	Ny tankbil brann	0,00	0	0	3 558 700,00
<b>01912</b>	Ny hjullaster sysselsetting/vedproduksjon	0,00	0	0	856 192,76
<b>01913</b>	Solskjerming Landmo, Soltun	0,00	0	0	19 851,00
<b>01916</b>	Ny hovedledning til midtre- og øvre trykksone	1 081 125,15	1 500 000	0	861 749,39
<b>01917</b>	Trafikksikkerhetstiltak - gatelys kommunal veg	0,00	0	0	503 574,55
<b>01920</b>	Lokstallen	207 859,31	200 000	0	26 956,25
<b>01923</b>	Kjøp av areal 15/5 og 39/84	0,00	0	0	59 088,50
<b>01925</b>	Midlertidige skolelokaler TBUS	909 076,68	900 000	0	2 097 913,95
<b>01942</b>	Klopvegen VA	0,00	0	0	3 575 021,92
<b>01944</b>	Renovering VA Torpavegen	0,00	0	0	869 421,78
<b>01954</b>	Brattrudvegen autovern	0,00	0	0	163 200,00
<b>01955</b>	Renovering Klopvegen	0,00	0	0	308 905,68
<b>01962</b>	Nytt lager Dokkahallen	0,00	0	0	40 533,94
<b>01963</b>	Utbedring omsorgsbolig	0,00	0	0	394 807,63
<b>01964</b>	Brannvarsling Landmovegen 2-10	0,00	0	0	19 304,00
<b>01965</b>	Utbedringer Villavegen 36	0,00	0	0	1 595 489,06
<b>01966</b>	Fremføring av EL til Soltun	0,00	0	0	146 512,50
<b>01981</b>	Påkobling nye abonnenter Nylene Nord	0,00	0	0	263 036,71
<b>01986</b>	Utbedring SØAS ledningsnett	0,00	0	0	169 050,00
<b>01987</b>	Nordrumssætra renseanlegg prosjektering	166 674,40	0	0	0,00
<b>01989</b>	Klevmosætra utjevningbasseng	584 480,45	500 000	0	140 496,05
<b>01996</b>	Ledig for nytt prosjekt	0,00	0	0	30 903,20
<b>01997</b>	Midlertidig vannverk Hugulia	0,00	0	0	67 913,60
<b>01998</b>	Midlertidig avløpsløsninger Langhaugen	0,00	0	0	33 510,40
<b>02001</b>	IKT-prosjekter 2020	581 395,61	433 756	0	66 244,38
<b>02002</b>	Utskifting av utstyr kjøkken Landmo	429 049,62	500 000	500 000	26 215,00



02003	Velferdsteknologi Landmo og hjemmetjenesten	3 671 215,10	3 800 000	0	2 847 780,96
02004	GPS-utstyr for oppmåling og teknisk drift	0,00	0	0	158 818,00
02006	Ny skole TBUS	110 128 647,52	120 000 000	146 957 000	98 464 916,02
02007	Trafikksikkerhetstiltak - gateløys kommunal veg	32 362,50	28 857	0	581 143,13
02008	Gateløys - nye armaturer/ombygging til målt anleggstiltak	814 011,96	500 000	500 000	87 381,27
02009	Solskjerming Landmo	109 625,00	110 000	0	163 651,00
02010	Utskifting kjøretøy/varige driftsmidler TDE	0,00	0	0	707 020,00
02012	Tilkobling av nye abonnenter i fjellet	755 385,81	1 000 000	0	0,00
02013	Vakumeringsmaskin Landmo	0,00	0	0	277 285,00
02014	Desinfeksjonsmaskin renhold	0,00	0	0	280 995,00
02015	Kjøp av næringseiendom Dokken 8 gnr 41 bnr 248/227	26 477,39	27 000	0	3 222 525,01
02016	Mediautstyr Lokstallen	0,00	0	0	261 973,75
02041	Tønvegen VA	42 100,00	0	0	1 400 254,13
02051	Opprusting Storgata syd	0,00	0	0	1 664 605,52
02052	Opprusting Furuvegen syd	0,00	0	0	198 583,00
02053	Gangbru Tonvillveita	0,00	0	0	140 480,75
02054	Veg Kverndalskroken	113 190,06	0	0	136 590,34
02055	Veg Veståsvegen	0,00	0	0	327 497,04
02056	Veg Vestergardsvegen	0,00	0	0	81 456,90
02061	Nytt stupetårn basseng Dokka ungdomsskole	0,00	0	0	269 093,50
02062	Utvendig arbeid Korsvold	0,00	0	0	0,00
02063	Carporter i Elgråkket	0,00	0	0	138 000,00
02064	Fasade Dokkahallen	0,00	0	0	228 953,00
02065	Taktekking vedhall	0,00	0	0	377 518,50
02071	Varmeovner Åmodt kirke	0,00	0	0	13 067,00
02072	Utbedringer Kinn kirke	0,00	0	0	210 537,50
02081	Øvre hovedledning del 1	0,00	0	0	1 669 418,90
02088	Kjøp/salg kommunale eiendommer 2020	0,00	0	0	1 902 560,75
02090	Egenkapitalinnskudd KLP 2020	0,00	0	0	1 736 761,00
02101	IKT-prosjekter 2021	566 069,30	500 000	500 000	0,00
02102	Utskifting av kjøretøy/varige driftsmidler ved TDE	818 250,00	700 000	700 000	0,00

<b>02103</b>	Trafikksikkerhetstiltak - gatelys kommunale veger	438 955,00	500 000	500 000	0,00
<b>02104</b>	Carporter omsorgsbuss og hjemmetjenestebilene	715 548,07	750 000	0	0,00
<b>02105</b>	Forprosjekt rehabilitering Dokka stadion	0,00	0	300 000	0,00
<b>02106</b>	Traktorgressklipper vedlikeholdsavdelingen	116 489,00	130 000	130 000	0,00
<b>02107</b>	Lekepass Elgråkket	80 596,51	60 000	200 000	0,00
<b>02108</b>	Asfalt Klopvegen/Nybovegen	564 423,38	570 000	800 000	0,00
<b>02109</b>	Utbygging av server på sentral datainfrastruktur	0,00	160 000	316 000	0,00
<b>02110</b>	Bytte av backupSAN inkl. svitsjer tilknyttet SAN	0,00	100 000	588 000	0,00
<b>02111</b>	Solskjerming Korsvold og Landmo	287 578,00	300 000	300 000	0,00
<b>02112</b>	Kjøretøy rørlegger TD	300 000,00	300 000	300 000	0,00
<b>02113</b>	Modellering vannettet Dokka	107 262,00	110 000	500 000	0,00
<b>02114</b>	Peileutstyr TD	144 121,60	150 000	150 000	0,00
<b>02115</b>	Truck til materiallager VA	209 500,00	210 000	210 000	0,00
<b>02116</b>	Skumanlegg brannbil	446 471,63	400 000	0	0,00
<b>02118</b>	Forstudien boligsosial handlingsplan	60 635,00	100 000	0	0,00
<b>02119</b>	Dagsturhytta	0,00	687 750	0	0,00
<b>02120</b>	Flomsikring Tonlia	23 770,00	100 000	0	0,00
<b>02121</b>	Kjøp skog Prestgard	692 725,00	700 000	0	0,00
<b>02140</b>	Fornyelse av VA-nettet (1 % årlig) (ramme for delprosjekter)	0,00	1 600 000	4 800 000	0,00
<b>02141</b>	Renovering VA Tonvegen - Konglevegen	1 782 761,53	0	0	0,00
<b>02150</b>	Opprustingsplan kommunale veger (ramme for delprosjekter)	0,00	700 000	2 000 000	0,00
<b>02151</b>	Utbedringer bru 1 Torpa barne- og ungdomsskole	542 062,87	0	0	0,00
<b>02153</b>	Gatelys Nordligata	277 173,57	0	0	0,00
<b>02154</b>	Opparbeidelse parkering Dokkastien	105 000,00	0	0	0,00
<b>02155</b>	Tonvegen oppgradering veg og gatelys	596 902,62	0	0	0,00
<b>02160</b>	Opprustings- og rehabiliteringsplan for kirke og eiendom (ramme for delprosjekter)	0,00	1 000 000	2 000 000	0,00
<b>02161</b>	Oppgradering brannverntiltak	258 747,73	0	0	0,00
<b>02162</b>	Innkjøp av gulvvaskemaskin	124 998,75	0	0	0,00



<b>02163</b>	Oppgradering uteområdet Øygardsjordet barnehage	261 119,27	0	0	0,00
<b>02164</b>	Utbedringer Elgtråkket 6	499 444,82	0	0	0,00
<b>02165</b>	Ombygging leilighet Rudsgata	16 688,79	0	0	0,00
<b>02170</b>	Sikring og ENØK-tiltak kirke (ramme for delprosjekter)	0,00	900 000	1 000 000	0,00
<b>02171</b>	Utbedringer Lunde kirke	879 111,17	0	0	0,00
<b>02188</b>	Kjøp/salg kommunale eiendommer 2021	579 379,00	950 000	0	0,00
<b>02190</b>	Egenkapitalinnskudd KLP 2021	1 556 431,00	1 556 500	2 300 000	0,00
		<b>169 903 246,81</b>	<b>181 334 306</b>	<b>169 051 000</b>	<b>172 186 763,53</b>

### 3 Balanseregnskapet

	Note	Regnskap 2021	Regnskap 2020
<b>EIENDELER</b>			
<b>A. Anleggsmidler</b>		<b>2 027 082 934,66</b>	<b>1 882 917 403,45</b>
I. Varige driftsmidler	4	913 223 368,71	776 371 234,58
1. Faste eiendommer og anlegg		881 562 068,31	743 862 534,18
2. Utstyr, maskiner og transportmidler		31 661 300,40	32 508 700,40
II. Finansielle anleggsmidler		264 902 196,95	255 927 761,87
1. Aksjer og andeler	5	92 698 922,00	91 142 491,00
2. Obligasjoner		0,00	0,00
3. Utlån	6	172 203 274,95	164 785 270,87
III. Immaterielle eiendeler		0,00	0,00
IV. Pensjonsmidler	11	848 957 369,00	850 618 407,00
<b>B. Omløpsmidler</b>		<b>296 041 254,60</b>	<b>237 020 195,32</b>
I. Bankinnskudd og kontanter		164 354 007,00	139 827 283,47
II. Finansielle omløpsmidler		40 461 474,21	37 516 123,00
1. Aksjer og andeler	7	20 167 851,64	4 669 188,00
2. Obligasjoner	7	20 293 622,57	32 846 935,00
3. Sertifikater		0,00	0,00
4. Derivater		0,00	0,00
III. Kortsiktige fordringer		91 225 773,39	59 676 788,85
1. Kundefordringer		11 981 450,85	51 539 350,85
2. Andre kortsiktige fordringer		46 306 596,69	0,00
3. Premieavvik	11	32 937 725,85	8 137 438,00
<b>Sum eiendeler</b>		<b>2 323 124 189,26</b>	<b>2 119 937 598,77</b>
<b>EGENKAPITAL OG GJELD</b>			
<b>C. Egenkapital</b>		<b>624 543 956,73</b>	<b>534 944 319,19</b>
I. Egenkapital drift		150 857 495,59	104 307 839,81
1. Disposisjonsfond		120 011 052,83	70 284 348,83



2. Bundne driftsfond	13	30 846 442,76	34 023 490,98
3. Merforbruk i driftsregnskapet		0,00	0,00
4. Mindreforbruk i driftsregnskapet		0,00	0,00
II. Egenkapital investering		8 104 343,39	3 508 038,29
1. Ubundet investeringsfond		1 832 233,16	1 832 233,16
2. Bundne investeringsfond	13	6 272 110,23	8 612 327,13
3. Udekket beløp i investeringsregnskapet		0,00	- 6 936 522,00
III. Annen egenkapital		465 582 117,75	427 128 441,09
1. Kapitalkonto	2	471 444 546,95	432 990 870,29
2. Prinsippendringer som påvirker arbeidskapitalen drift	3	-5 862 429,20	-5 862 429,20
3. Prinsippendringer som påvirker arbeidskapitalen investering		0,00	0,00
<b>D. Langsiktig gjeld</b>		<b>1 589 809 379,32</b>	<b>1 462 964 495,26</b>
I. Lån	9	761 449 886,42	612 363 547,33
1. Gjeld til kredittinstitusjoner	9	761 449 886,42	612 363 547,33
2. Obligasjonslån		0,00	0,00
3. Sertifikatlån		0,00	0,00
II. Pensjonsforpliktelse		828 359 492,90	850 600 947,93
<b>E. Kortsiktig gjeld</b>		<b>108 770 853,21</b>	<b>122 028 784,32</b>
I. Kortsiktig gjeld		108 770 853,21	122 028 784,32
1. Leverandørgjeld		48 205 686,21	0,00
2. Likviditetslån		0,00	0,00
3. Derivater		0,00	0,00
4. Annen kortsiktig gjeld		60 565 167,00	121 882 257,32
5. Premieavvik	11	0,00	146 527,00
<b>Sum egenkapital og gjeld</b>		<b>2 323 124 189,26</b>	<b>2 119 937 598,77</b>
<b>F. Memoriakonti</b>		<b>0,00</b>	<b>0,00</b>
I. Ubrukte lånemidler		-34 170 992,12	-13 037 962,61
II. Andre memoriakonti		-9 208 266,00	-6 883 232,00
III. Motkonto for memoriakontiene		-43 379 258,12	-19 921 194,61



## 4 Oversikt over samlet budsjettavvik og årsavslutningsdisposisjoner

### Drift

<b>1.</b>	<b>Netto driftsresultat</b>	<b>48 878 815,41</b>
2.	Avsetninger til bundne driftsfond	9 156 574,11
3.	Bruk av bundne driftsfond	12 350 934,33
4.	Overføring til investering i henhold til årsbudsjettet og fullmakter	2 346 471,63
5.	Avsetninger til disposisjonsfond i henhold til årsbudsjettet og fullmakter	47 425 143,52
6.	Bruk av disposisjonsfond i henhold til årsbudsjettet og fullmakter	15 360 506,31
7.	Budsjettetert dekning av tidligere års merforbruk	-
8.	Årets budsjettavvik (mindreforbruk før strykninger)	17 662 066,79
12.	Strykning av bruk av disposisjonsfond	15 360 506,31
13.	Mer- eller mindreforbruk etter strykninger	2 301 560,48
17.	Avsetning av mindreforbruk etter strykninger til disposisjonsfond	2 301 560,48
<b>18.</b>	<b>Fremført til inndekning i senere år (merforbruk).</b>	<b>0,00</b>

Ved avslutning av driftsregnskapet, ble mindreforbruket på kr 17.662.066,79,- nullet mot reduksjon i bruk av disposisjonsfond kr 15.360.506,31,-, og kr 2.301.560,48,- ble deretter avsatt til generelt disposisjonsfond. Dermed blir regnskapet lagt frem med et regnskapsmessig resultat på kr 0,-.

### Investering

<b>1.</b>	<b>Sum utgifter og inntekter eksklusive bruk av lån</b>	<b>168 602 903,02</b>
2.	Avsetninger til bundne investeringsfond	5 483 650,01
3.	Bruk av bundne investeringsfond	7 806 554,91
4.	Budsjettetert bruk av lån	192 003 078,00
5.	Overføring fra drift i henhold til årsbudsjettet og fullmakter	2 346 471,63
6.	Avsetninger til ubundet investeringsfond i henhold til årsbudsjettet og fullmakter	-
7.	Bruk av ubundet investeringsfond i henhold til årsbudsjettet og fullmakter	-
8.	Dekning av tidligere års udekket beløp	6 936 522,00
9.	Årets budsjettavvik (udekket eller udisponert beløp før strykninger)	21 133 029,51
11.	Strykning av bruk av lån	21 133 029,51
14.	Udekket eller udisponert beløp etter strykninger	-
<b>16.</b>	<b>Fremført til inndekning i senere år (udekket beløp).</b>	<b>0,00</b>

Investeringsregnskapet blir lagt frem i balanse ved at bruk av lån blir redusert fra budsjettetert beløp til det som er behovet for å finansiere årets investeringer. Bruk av lån ble kr 21.133.029,51,- lavere enn budsjettetert. Ubrukt lån i 2021 settes på ubrukte lånemidler, og er med på å redusere låneopptaket i 2022.



## 5 Organisering av kommunens virksomhet

Den samlede virksomheten til kommunen er i hovedsak organisert innenfor kommunens ordinære organisasjon. Deler av virksomheten er organisert via interkommunale selskaper og interkommunale samarbeid, og også kjøp fra andre.

Kommunedirektøren er kommunens øverste administrative leder og er ansvarlig for saksutredninger for folkevalgte organer samt iverksettelse av politiske vedtak. Kommunedirektørens ansvar og myndighet er nærmere beskrevet i kommunens delegeringsreglement, vedtatt av kommunestyret.

Organisasjonskart for Nordre Land kommune 2021:

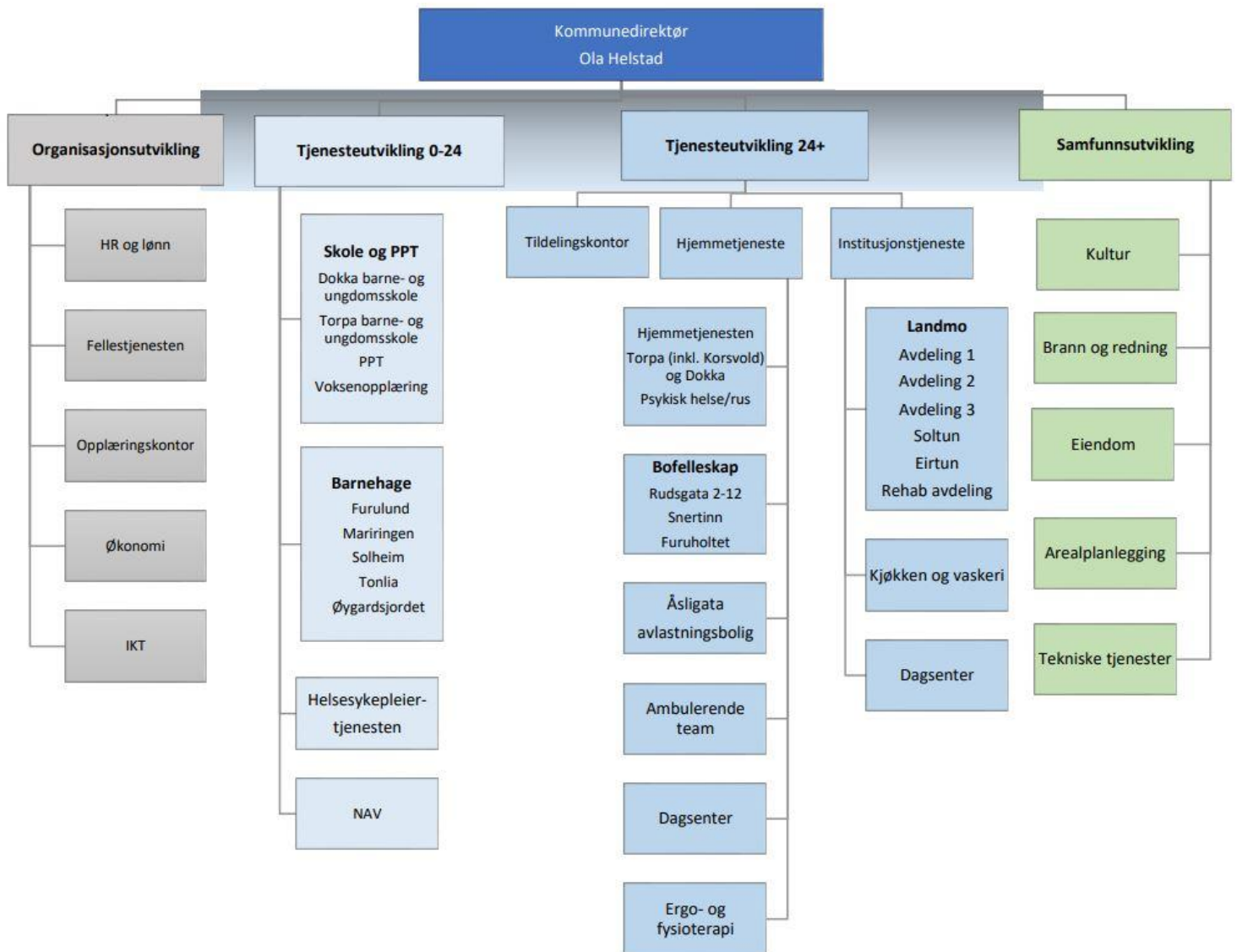

Kommunedirektørens ledergruppe har i 2021 bestått av kommunedirektøren, konstituert avdelingsdirektør for 0-24 med ansvar for barnehage, Helsepsykiertjenesten og NAV, konstituert avdelingsdirektør for 0-24 med ansvar for skole og PPT, konstituert avdelingsdirektør 24 +, konstituert avdelingsdirektør Samfunnsutvikling, stabsleder HR/fellestjenester og stabsleder økonomi/IKT. Medlemmene i kommunedirektørens ledergruppe er ansvarlige for sine virksomhetsområder innenfor de fullmakter som er delegert av kommunedirektøren. Dette innebærer at avdelingsdirektørene har myndighet til å sikre virksomhetens drift, både når det gjelder faglige, økonomiske, personalmessige og organisatoriske forhold.

### Tjenester som løses i egne selskaper (interkommunale selskaper og – samarbeid):

Oppgaver lagt til interkommunale selskaper (IKS):

- Horisont Miljøpark IKS
- Miljørettet Helsevern IKS
- Innlandet Revisjon IKS
- Krisesenteret i Gjøvik IKS
- Støttesenter mot incest og seksuelle overgrep IKS
- IKA Opplandene (vertskommune Oppland fylkeskommune)
- Gjøvik interkommunale legevakt (vertskommune Gjøvik)
- Anskaffelsesenheten (vertskommune Gjøvik)
- Gjøvik og Land barnevern (vertskommune Gjøvik)
- Tilsynsførerordningen for fosterhjem (vertskommune Gjøvik)
- Gjøvik barnevernsvakt (vertskommune Gjøvik)

### Tjenester kjøpt fra andre:

- Uloba AS – tjenester til brukerstyrt personlig assistanse (BPA)
- Medvind assistanse AS - tjenester til brukerstyrt personlig assistanse (BPA)
- Prima assistanse AS - tjenester til brukerstyrt personlig assistanse (BPA)
- AS Sentrumsbygg – leie av lokaler til rådhuset
- Søndre Land kommune, Hov Nordre – tjenester til rus og psykiatri
- Brdr Grønnerud AS – slamkjøring



## 6 Regnskapsprinsipper og vurderingsregler

Regnskapet er avlagt i henhold til kommuneloven, regnskapsforskriften og god kommunal regnskapsskikk, herunder kommunale regnskapsstandarder (KRS) utgitt av Foreningen for god kommunal regnskapsskikk (GKRS).

### Regnskapsprinsipper

All tilgang og bruk av midler i løpet av året som vedrører kommunens virksomhet fremgår av driftsregnskapet eller investeringsregnskapet. Regnskapsføring av tilgang og bruk av midler bare i balanseregnskapet gjøres ikke.

Alle utgifter, utbetalinger, inntekter og innbetalinger er regnskapsført brutto. Dette gjelder også interne finansieringstransaksjoner. Alle kjente utgifter, utbetalinger, inntekter og innbetalinger i året er tatt med i årsregnskapet, enten de er betalt eller ikke. For lån er kun den delen av lånet som faktisk er brukt i løpet av året ført i investeringsregnskapet. Den delen av lånet som ikke er brukt, er registrert som memoriapost ubrukte lånemidler.

I den grad enkelte utgifter, utbetalinger, inntekter eller innbetalinger ikke kan fastsettes eksakt ved tidspunktet for regnskapsavleggelsen, registreres et anslått beløp i årsregnskapet.

### Endringer i regnskapsprinsipper i regnskapsåret

Det er ingen endringer i regnskapsprinsippene i 2020, noe som betyr at årsregnskapet for 2020 er avlagt på samme grunnlag som tidligere års regnskaper.

### Endringer i anvendelsen av regnskapsprinsipper og vurderingsregler

Det er ingen endringer i anvendelsen av regnskapsprinsippene eller vurderingsreglene i 2020, noe som betyr at årsregnskapet for 2020 er avlagt basert på samme vurderingene som tidligere års regnskaper.

### Korrigeringer av tidligere års feil

Det er ikke foretatt noen vesentlige korrigeringer av tidligere års feil i regnskapet for 2020.

### Klassifisering av anleggsmidler og omløpsmidler

I balanseregnskapet er anleggsmidler eiendeler bestemt til varig eie eller bruk for kommunen. Andre eiendeler er omløpsmidler.

Fordringer knyttet til egen vare- og tjenesteproduksjon, samt markedsbaserte verdipapirer som inngår i en handelsportefølje er alltid omløpsmidler. Andre markedsbaserte verdipapirer skal klassifiseres som omløpsmidler med mindre kommunen har foretatt investeringen ut fra næringspolitiske eller samfunnsmessige hensyn. I slike tilfeller klassifiseres verdipapirene som anleggsmidler.



Andre fordringer som ikke inngår i punket overfor, er omløpsmidler dersom disse forfaller til betaling innen ett år etter anskaffelsestidspunktet. Ellers skal de klassifiseres som anleggsmidler.

Kommunen følger KRS nr. 4 Avgrensningen mellom driftsregnskapet og investeringsregnskapet. Standarden har særlig betydning for skille mellom vedlikehold og påkostning i forhold til anleggsmidler. Utgifter som påløper for å opprettholde anleggsmiddelet kvalitetsnivå utgiftsføres i driftsregnskapet. Utgifter som representerer en standardheving av anleggsmiddelet utover standarden ved anskaffelsen utgiftsføres i investeringsregnskapet og aktiveres på anleggsmiddelet i balansen.

## Klassifisering av gjeld

Langsiktig gjeld er knyttet til formålene i kommuneloven § 14-15. All annen gjeld er kortsiktig gjeld.

Neste års avdrag på utlån inngår i anleggsmidler og neste års avdrag på lån inngår i langsiktig gjeld.

En omklassifisering medfører en regnskapsføring i investeringsregnskapet og eventuelt i driftsregnskapet. Verdivurderingen må gjennomføres før omklassifiseringen. Omklassifisering av anleggsmidler til omløpsmidler skal ikke finne sted.

## Vurderingsregler

Omløpsmidler er vurdert til laveste verdi av anskaffelseskost og virkelig verdi. Markedsbaserte finansielle omløpsmidler er vurdert til virkelig verdi.

Utestående fordringer er vurdert til pålydende med fradrag for forventet tap.

Anleggsmidler er vurdert til anskaffelseskost. Anleggsmidler med begrenset økonomisk levetid avskrives med like store årlige beløp over levetiden til anleggsmiddelet. Avskrivningene starter året etter at anleggsmidlet er anskaffet/tatt i bruk av virksomheten. Avskrivningsperiodene er i tråd med § 3-4 i forskrift om økonomiplan, årsbudsjett, årsregnskap og årsberetning.

Anleggsmidler som har hatt verdifall som forventes ikke å være forbigående er nedskrevet til virkelig verdi i balansen.

Vurderingene for eiendeler gjelder tilsvarende for kortsiktig og langsiktig gjeld.

Langsiktig gjeld skal vurderes til opptakskost. Langsiktig gjeld skal oppskrives ved varig økning i forpliktelsen. Krav til oppskrivning gjelder ikke ved renteendring på langsiktig gjeld. Oppskrivningen skal reverseres i den utstrekning grunnlaget for oppskrivningen ikke lenger er til stede.

Kortsiktig gjeld skal vurderes til det høyeste av opptakskost og virkelig verdi. Vurdering til høyeste verdi skal fravikes når dette er i samsvar med god kommunal regnskapsskikk for regnskapsføring av sikring. Kortsiktig gjeld som vurderes likt som markedsbaserte finansielle omløpsmidler skal vurderes til virkelig verdi.

## 7 Noter

Noter er en forklaring og utdyping av informasjon til poster i driftsregnskapet, investeringsregnskapet og balansen. Notene skal gis som en særskilt del av årsregnskapet, og hensikten er å bidra til økt forståelse og vurdering av regnskapet.

### Faste noteopplysninger om arbeidskapitalen, kapitalkontoen og endringer i regnskapsprinsipp

#### 7.1 Note 1 Arbeidskapitalen

##### Balansen

	31.12.2021	01.01.2021	Endring
Omløpsmidler	296 041 254,60	237 020 195,32	59 021 059,28
Kortsiktig gjeld	108 770 853,21	122 028 784,32	-13 257 931,11
<b>Arbeidskapital</b>	<b>187 270 401,39</b>	<b>114 991 411,00</b>	<b>72 278 990,39</b>

##### Drifts- og investeringsregnskapet (bevilgningsoversikter)

	2021
Netto driftsresultat	48 878 815,41
Netto utgifter/inntekter i investering	- 2 267 145,47
Endring ubrukte lånemidler (økning+/reduksjon -)	21 133 029,51
<b>Endring i arbeidskapital i drifts- og investeringsregnskapet</b>	<b>72 278 990,39</b>
<b>Differanse i endring arbeidskapital balanse og drift og investering</b>	<b>-</b>

Arbeidskapitalen er økt med nesten kr 72,3 mill. i 2021. At arbeidskapitalen har økt betyr at anskaffelsen av midler har vært større enn anvendelsen, altså har inntektene og innbetalingene vært høyere enn utgifter og utbetalinger i 2021.

## 7.2 Note 2 Årets endring i kapitalkontoen

<b>Saldo 01.01.</b>	<b>432 990 870</b>
<b>Økning av kapitalkonto (kreditposter)</b>	
Aktivisering av fast eiendom og anlegg	161 773 523
Reversert nedskrivning av fast eiendom og anlegg	-
Aktivisering av utstyr, maskiner og transportmidler	5 632 176
Kjøp av aksjer og andeler	-
Reversert nedskrivning av aksjer og andeler	-
Utlån	23 039 738
Aktivert egenkapitalinnskudd pensjonskasse	1 556 431
Avdrag på eksterne lån	42 816 739
Økning pensjonsmidler	-
Reduksjon pensjonsforpliktelser	22 241 455
<b>Reduksjon av kapitalkonto (debetposter)</b>	
Avgang fast eiendom og anlegg	449 151
Av- og nedskrivning av fast eiendom og anlegg	23 624 838
Avgang utstyr, maskiner og transportmidler	-
Av- og nedskrivning av utstyr, maskiner og transportmidler	6 479 576
Avgang aksjer og andeler	-
Nedskrivning av aksjer og andeler	-
Avdrag på utlån	15 521 734
Avskrivning utlån	-
Reduksjon egenkapitalinnskudd pensjonskasse	-
Bruk av midler fra eksterne lån	170 870 048
Reduksjon pensjonsmidler	1 661 038
Økning pensjonsforpliktelser	-
Urealisert kurstap utenlandslån	-
<b>Saldo 31.12.</b>	<b>471 444 547</b>

## 7.3 Note 3 Vesentlige endringer i regnskapsprinsipper, estimater og vesentlige korrigeringer av tidligere års feil

### Endring i regnskapsprinsipp

Det er ingen vesentlige endringer i regnskapsprinsipper eller i estimater i 2021. Dette gjør at konto for endringer er uendret i 2021:

	31.12.2021	31.12.2020
Konto for endring i regnskapsprinsipper drift	-5.862.429,20	-5.862.429,20
Konto for endring i regnskapsprinsipper investering		

Konto for endring i regnskapsprinsipper drift består pr 31.12.2021 av følgende poster:

Konto		År	Utgift	Inntekt
25810002	Utbetalte feriepenger (utgiftsført direkte i drift)	1993	7.812.851,-	
25810003	Påløpte renter	2001	1.105.538,-	
25810004	Kompensasjon for mva.	2001		575.960,-
25810001	Endre periodisering ressurskrevende brukere	2008		2.480.000,-

Virkning av endringer i regnskapsprinsipp føres mot egne egenkapitalkontoer for endring av regnskapsprinsipp. Positiv saldo på disse kontoene kan ikke disponeres og negativ saldo skal ikke dekkes inn.

### Korrigeringer av tidligere års feil

Det er ikke foretatt noen vesentlige korrigeringer av tidligere års feil i regnskapet for 2021.



## Faste noteopplysninger om eiendeler

### 7.4 Note 4 Anleggsmidler

Kommunen følger inndelingen av anleggsmidler og avskrivningsplan i henhold til forskrift om økonomiplan, årsbudsjett, årsregnskap og årsberetning § 3-4. Kommunen har følgende anleggsmiddelgrupper med tilhørende avskrivningsplan:

5 ÅR = IKT-utstyr og programvare, kontormaskiner og lignende

10 ÅR = Inventar og innredning, større utsyr, verktøy og maskiner, kjøretøy og lignende

20 ÅR = Brannbiler og andre større nyttekjøretøy, større anleggsmaskiner

30 ÅR = Bygg med leierett

40 ÅR = Barnehagelokaler, skolelokaler, idrettshaller og -anlegg, boliger, lokaler for bofellesskap, veger og parkeringsplasser, renseanlegg, pumpestasjoner, høydebasseng, ledningsnett o.l.

50 ÅR = Administrasjonslokaler, institusjonslokaler, kulturbygg, lagerbygg, brannstasjoner og lignende

Ikke avskrivbare anleggsmidler = Tomter mm.

	5 ÅR	10 ÅR	20 ÅR	30 ÅR	40 ÅR	50 ÅR	TOMTER MM	Sum
Akkumulert anskaffelseskost pr. 01.01.21	31 113 983	42 564 125	91 944 353	3 139 974	452 002 469	541 492 817	44 141 228	1 206 398 950
Akkumulerte/reverserte nedskrivninger	-401 561	-369 666	0	0	47 812	-402 303	-344 147	-1 469 865
Akkumulerte ordinære avskrivninger pr. 01.01.21	-19 296 129	-27 193 429	-18 580 487	-2 392 009	-107 215 176	-253 524 334	-356 286	-428 557 850
<b>Bokført verdi 01.01.21</b>	<b>11 416 293</b>	<b>15 001 030</b>	<b>73 363 866</b>	<b>747 965</b>	<b>344 835 105</b>	<b>287 566 180</b>	<b>43 440 795</b>	<b>776 371 235</b>
Tilgang i året	3 031 702	2 154 003	37 229 656	0	121 477 497	2 820 116	692 725	167 405 699
Avgang i året	0	0	0	0	0	0	-275 663	-275 663
Delsalg i året	0	0	0	0	0	0	-173 488	-173 488
Årets ordinære avskrivninger	-3 425 279	-2 617 467	-4 329 803	-98 073	-8 574 972	-9 922 876	0	-28 968 470
Årets nedskrivninger	0	0	-329 202	0	-806 742	0	0	-1 135 944
Årets reverserte nedskrivninger	0	0	0	0	0	0	0	0
<b>Bokført verdi 31.12.21</b>	<b>11 022 716</b>	<b>14 537 566</b>	<b>105 934 517</b>	<b>649 892</b>	<b>456 930 888</b>	<b>280 463 420</b>	<b>43 684 369</b>	<b>913 223 369</b>

## 7.5 Note 5 Aksjer og andeler i varig eie

	Henvisning balansen	Eierandel i selskapet	Bokført verdi i år - 2021	Bokført verdi i år - 2020
<b>Aksjeselskap</b>				
A/S Sentrumsbygg	22168030	100,00 %	7 103 400	7 103 400
A/S Sentrumsb, Obl.	22168031	100,00 %	3 473 000	3 473 000
VOKKS A/S	22168037	66,67 %	28 000 000	28 000 000
VOKKS A/S andel overkursfond	22168038	66,67 %	24 534 667	24 534 667
TOPRO AS	22168051	6,07 %	105 000	105 000
KUF Oppland AS	22168064	5,88 %	52 256	52 256
Randsfjordmuseene AS	22170080	15,50 %	15 500	15 500
Dokkadeltaet Nasjonale Våtmarkssenter AS	22170081	50,00 %	150 000	150 000
Landsbyen Næringshage AS	22170099	13,14 %	209 000	209 000
A/S Valdresbanen	22170064	2,24 %	10 000	10 000
A/S Valdresbanen	22170066	2,24 %	500	500
Dokka Møbler Eiendom AS	22170068	100,00 %	2 835 000	2 835 000
Nordre Land ASVO AS	22168060	100,00 %	100 000	100 000
<b>Interkommunale selskaper</b>				
Miljørettet helsevern IKS	22168041	7,20 %	42 500	42 500
Innlandet Revisjon IKS	22170090	3,31 %	78 800	78 800
<b>Pensjonskasser</b>				
KLP Egenkapitalinnskudd	22141010	Årlig innbet.	25 819 560	24 263 129
<b>Andre</b>				
Biblioteksentralen SA	22163010	5 andeler	1 500	1 500
Viken Skog SA	22168032	10668 andeler	106 680	106 680
Landssamanslutninga av vasskraftkommunar	22168062	1 aksje	1 000	1 000
Norsk 4H	22170010	1 aksje	100	100
Torpa Elveeierlag	22170020	12 aksjer	120	120
Dokka-Etna Vatningsl.	22170035	1,65 %	59 268	59 268
Aksjøområdet utmarkslag SA	22170052	195 andeler	1	1
Dokka-Etna Grunneierlag	22170054	6 andeler	30	30
Landevegen SA	22170071		1 000	1 000
Synnfjell Dokksfløy Utmarkslag SA	22170072	4 aksjer	40	40
<b>Anleggsmidler - aksjer og andeler</b>			<b>92 698 922</b>	<b>91 142 491</b>

## 7.6 Note 6 Utlån

Utlånt til	Utestående 31.12.2021	Utestående 01.01.2021	Tap på hovedstol	Tap påløpte renter mv.	Samlet tap
<b><i>Utlån finansiert med innlån</i></b>					
Boligosiale formål (startlån)	110 737 805,94	103 057 387,22	-	-	-
<b>Sum lånefinansierte utlån</b>	<b>110 737 805,94</b>	<b>103 057 387,22</b>	-	-	-
<b><i>Utlån finansiert med egne midler</i></b>					
Sosiallån	237 969,01	275 383,65	-	-	-
VOKKS AS	50 000 000	50 000 000	-	-	-
VOKKS AS	10 000 000	10 000 000	-	-	-
Nordre Land idrettslag skistue	65 000	65 000	-	-	-
Dokka møbler eiendom AS	1 162 500	1 387 500	-	-	-
<b>Sum egenfinansierte utlån</b>	<b>61 465 469,01</b>	<b>61 803 271,35</b>	-	-	-
<b>Sum</b>	<b>172 203 274,95</b>	<b>164 785 270,87</b>	-	-	-

## 7.7 Note 7 Markedsbaserte finansielle omløpsmidler

Aktivklasse	Anskaffelseskost	Markedsverdi 31.12.2020	Markedsverdi 31.12.2021	Balanseført verdi	Resultatført verdiendring
Rentepapirer	13 257 248	15 677 371	15 754 800	15 754 800	77 429
Aksjefond	4 989 559	18 178 315	21 059 564	21 059 564	2 881 249
Eiendomsfond	0	0		0	0
Aksjer	0	0		0	0
Sertifikater	0	0		0	0
Obligasjoner	2 517 570	3 660 436	3 647 110	3 647 110	-13 326
<b>Sum</b>	<b>20 764 377</b>	<b>37 516 122</b>	<b>40 461 474</b>	<b>40 461 474</b>	<b>2 945 352</b>

Anskaffelseskost viser hva det ble betalt for omløpsmiddelet da det ble kjøpt. Forskjellen mellom anskaffelseskost og markedsverdi viser den urealiserte avkastning kommunen har oppnådd hittil på plasseringen.

Markedsverdi skal normalt være lik bokført verdi fordi regelverket krever at finansielle omløpsmidler skal bokføres til markedsverdi.

Årets resultatførte verdiendring er forskjellen mellom IB bokført verdi per 01.01 i regnskapsåret og UB bokført verdi per 31.12. Dette beløpet er ført i driftsregnskapet med resultatvirkning.

## 7.8 Note 8 Rentesikring

### Langsiktig gjeld med fast rente

Lån nr.	Volum (mill.)	Siste forfall	Rente-binding til	Betaler	Finans-reglementet
<b>20170366</b>	50 557 790	29.06.2039	09.06.2027	2,450	7.8.3
<b>20190735</b>	51 306 560	15.12.2039	17.06.2030	1,640	7.8.3
<b>8317.50.27621</b>	12 913 455	17.09.2042	21.06.2022	1,930	7.8.3
<b>8717.50.38208</b>	13 832 000	09.12.2034	21.06.2022	1,930	7.8.3
<b>8717.53.11052</b>	23 707 500	18.09.2043	21.06.2022	1,930	7.8.3
<b>8317.56.93044</b>	46 250 000	20.03.2040	20.03.2030	2,070	7.8.3
<b>8317.58.40543</b>	149 713 000	15.02.2052	23.06.2031	2,020	7.8.3

### Rentebytteavtaler

Nordre Land kommune har ingen rentebytteavtaler pr 31.12.2021. Den siste rentebytteavtalen utløp september 2021.

## Faste noteopplysninger om lån, avdrag, pensjon og andre forpliktelser

### 7.9 Note 9 Langsiktig gjeld

Lånesaldo 31.12.2021	Kommune-kassen	Konsolidert årsregnskap	Gj.snittlig løpetid (år)	Gj.snittlig rente
Lån til egne investeringer	629 714 195	629 714 195	18,59	1,96
Lån til andres investeringer	0	0		
Lån til innfrielse av kausjoner	0	0		
Lån til videreutlån	131 735 690	131 735 690	11,78	0,73
<b>Sum bokført langsiktig gjeld</b>	<b>761 449 885</b>	<b>761 449 885</b>	<b>16,51</b>	<b>1,55</b>
- Herav finansielle leieavtaler	0	0		
Lån som forfaller i 2022	0	0		
- Herav lån som må refinansieres	0	0		

Fordeling av langsiktig gjeld etter rentebetingelser	Langsiktig gjeld 31.12.2021	Gj.snittlig rente
Langsiktig gjeld med fast rente:	348 280 305	2,02
Langsiktig gjeld med flytende rente:	413 169 580	1,06

## 7.10 Note 10 Avdrag på lån

### Avdrag på lån til investeringer i varige driftsmidler

Kommunen skal betale årlige avdrag som samlet skal være minst lik størrelsen på kommunens avskrivninger i regnskapsåret, justert for forholdet mellom størrelsen på lånegjelden og størrelsen på kommunens avskrivbare anleggsmidler.

Forholdet mellom betalte avdrag og minimumsavdrag	2021	2020
Sum avskrivninger i året	28 968 470	26 111 656
Sum lånegjeld pr 1.1	492 871 249	394 508 480
Avskrivbare anleggsmidler pr 1.1	732 930 440	593 400 080
Beregnet minimumsavdrag	19 480 329	17 359 724
Utgiftsførte avdrag i driftsregnskapet	25 260 132	24 010 133
<b>Avvik</b>	<b>5 779 803</b>	<b>6 650 409</b>

Nordre Land kommune betaler mer enn lovens krav til minsteavdrag også i 2021.

### Avdrag på lån til videreutlån og forskotteringer

Mottatte avdrag på videreutlån og refusjoner av gitte forskotteringer finansiert med lån kan bare finansiere avdrag på lån eller nye utlån, jf Kommuneloven § 14-17, 2. ledd.

	2021	2020
Mottatte avdrag på startlån	15 333 702,01	10 273 703,75
Utgiftsførte avdrag i investeringsregnskapet	17 656 606,91	9 314 462,00
Bruk av bundet investeringsfond	-7 806 554,91	-207781,53
Avsetning til bundet investeringsfond	5 483 650,01	751 460,22
Saldo bundet investeringsfond pr 31.12	6 235 110,23	8 558 015,13

I 2021 ble kr 5,48 mill. avsatt, for enten finansiering av ekstraordinære avdrag på lån i husbanken eller de kan bli lånt ut på nytt via startlånordningen.

## 7.11 Note 11 Pensjon

### KLP

#### Pensjonsordningen

Tariffestet tjenestepensjon for de ansatte i Nordre Land kommune er sikret i KLPs kollektive pensjonsordninger. Dette gjelder alders-, uføre-, etterlatte-, tidligpensjon, AFP og betinget tjenestepensjon. Årskullene født før 1963 er sikret tidligpensjon og AFP 62-67 år. Årskullene født fra 1963 er sikret betinget tjenestepensjon eller livsvarig AFP. Pensjonene fra KLP samordnes med utbetalingene fra folketrygden i de tilfeller regelverket krever det.

De regnskapsmessige effekter av ny offentlig tjenestepensjon fra 2021 er innarbeidet i beregningene for 2021.

#### Finansiering av AFP

For AFP 62-64 og AFP 65-66 har Nordre Land kommune valgt 100 % utjevning. Dette innebærer at kommunen inngår i et fellesskap for premieberegning og at kommunen ikke dekker de faktiske kostnadene knyttet til pensjonstilfeller, men betaler en gjennomsnittlig premie.

#### Pensjonsutgifter

Pensjonsutgifter drifts- og investeringsregnskapet	2021	2020
Beregnet netto pensjonskostnad	28 653 827	29 053 520
Forfalt pensjonspremie (eks. adm. Kostnader)	57 750 937	37 190 958
<b>Årets premieavvik</b>	<b>-29 097 110</b>	<b>-8 137 438</b>
Amortisering av tidligere års premieavvik	8 137 438	13 556 364
Administrasjonskostnad	1 708 542	2 097 922
<b>Brutto pensjonsutgift etter premieavvik og amortisering</b>	<b>38 499 807</b>	<b>44 707 806</b>
Pensjonstrekk ansatte	5 379 507	5 379 347
<b>Årets regnskapsførte pensjonsutgift</b>	<b>33 120 300</b>	<b>39 328 459</b>

Årets netto pensjonskostnad er nåverdien av årets pensjonsopptjening tillagt rentekostnader av påløpte pensjonsforpliktelser, fratrukket forventet avkastning på pensjonsmidlene. Hvis forfalt pensjonspremie (eksklusive administrasjonskostnader) overstiger netto pensjonskostnad, skal premieavviket inntektsføres og balanseføres mot kortsiktig fordring. Motsatt, hvis forfalt pensjonspremie (eksklusive administrasjonskostnader) er lavere, skal premieavviket utgiftsføres og balanseføres mot kortsiktig gjeld. Virkningen i regnskapet blir dermed at det utgiftsføres et annet beløp enn faktisk innbetaling, nemlig pensjonskostnaden.

### Balanseførte størrelser

Akkumulert premieavvik	2021	2020
Sum gjenstående premieavvik tidligere år (pr 1.1.)	-8 137 438	-13 556 364
+ Årets premieavvik	-29 097 110	-8 137 438
- Sum amortisert premieavvik dette året	8 137 438	13 556 364
<b>= Akkumulert premieavvik 31.12</b>	<b>-29 097 110</b>	<b>-8 137 438</b>
Arbeidsgiveravgift av akkumulert premieavvik	-3 084 294	-862 568
<b>Sum akkumulert premieavvik inkl. arb.g.avgift</b>	<b>-32 181 404</b>	<b>-9 000 006</b>

Nordre Land kommune har 1 års amortisering (avskrivningstid) på premieavviket.

I 2021 er det et positivt premieavvik på kr 29.097.110,- som er inntektsført i regnskapet. Premieavviket og arbeidsgiveravgift av premieavviket, kr 3.084.294,-, er avsatt til premieavviksfond (disposisjonsfond), for å dekke utgiftsføringen av premieavviket i 2022. Med denne avsetningen vil premieavviket ikke påvirke kommunens regnskapsresultat, mens nettodriftsresultat påvirkes positivt gjennom en avsetning til fond på kr 32.181.404,-.

Utgiftsføringen av premieavviket for 2020 på kr 8.137.438,- pluss arbeidsgiveravgift kr 862.568,-, er finansiert med bruk av premieavviksfond avsatt i 2020. Fondsfinansieringen av utgiftsføringen av premieavviket fra 2020 gjør at regnskapsresultatet til kommunen for 2021 ikke påvirkes av utgiftsføringen, men netto driftsresultat blir redusert som følge av fondsbruken på kr 9.000.006,-.

Pensjonsmidler og pensjonsforpliktelse	2021	2020
Netto pensjonsforpliktelser pr 1.1.	-9 822 736	82 791 444
Årets premieavvik	-29 097 110	-8 137 438
Estimatavvik (ført direkte mot egenkapitalen)	3 278 913	-84 476 742
Virkingen av planendringer (ført direkte mot egenkapitalen)	-	-
Netto pensjonsforpliktelser pr . 31.12.	-35 640 933	-9 822 736
Herav:		
- Brutto pensjonsforpliktelse	783 602 045	779 388 541
- Pensjonsmidler	819 242 978	789 211 277
- Arbeidsgiveravgift av netto pensjonsforpliktelse	-3 777 939	-1 041 210

Det skal foretas ny beregning av pensjonsforpliktelsene som ble balanseført i foregående års regnskap. Ved ny beregning skal oppdaterte grunnlagsdata og årets forutsetninger legges til grunn. Avviket mellom avlagte tall for pensjonsforpliktelser i foregående år og ny beregning kalles årets estimatavvik for pensjonsforpliktelser.

Inngående netto pensjonsforpliktelse tillagt premieavvik og bruttoendring i estimatavvik utgjør netto pensjonsforpliktelser per 31.12.

## Forutsetninger som ligger til grunn for beregningen

Økonomiske forutsetninger	2021	2020
Diskonteringsrente (risikofri)	3,00	3,50
Årlig lønnsvekst	1,98	2,48
Årlig vekst i folketrygdens grunnbeløp	1,98	2,48
Årlig vekst i pensjonsreguleringen	1,22	1,71
Årlig avkastning	3,50	4,00
Forholdstallet fra Kommunal- og moderniseringsdepartementet	1,00	1,00

## Demografiske forutsetninger

Dødligheten og uførheten hos medlemmene i pensjonsordningen er en viktig del av grunnlaget for pensjonskostnadene og pensjonsforpliktelsene. KLP bruker dødlighetstabell K2013FT og uføretabellen KLP Uføretariff.

## Noen tar ut AFP (avtalefestet pensjon)

Kostnader til AFP er avhengig av hvor mange i hvert årskull som tar ut AFP. De langsiktige antatte uttaksandelene som er benyttet i beregningene framkommer i tabellen nedenfor:

Andelen som tar ut AFP fra 62 år:		
Aldersgrense	65 år	70 år
Sykepleiere	36 %	42,5 %
Fellesordningen	36 %	42,5 %

## Noen slutter i jobben

Det er antatt at noen arbeidstakere vil slutte i jobben:							
Frivillig avgang i sykepleierordningen							
Alder (i år)	< 20	20-25	26-30	31-40	41-49	50-55	> 55
Avgang (i %)	25	15	10	6	4	3	0
Frivillig avgang i fellesordningen							
Alder (i år)		< 24	24-29	30-39	40-49	50-55	>55
Avgang (i %)		25	15	7,5	5	3	0

## Opplysninger om medlemmene

Antall personer i ordningen	2021	2020
Aktive	784	778
Fratrådte	819	772
Pensjonister	595	546
Gj.snittlig pensjonsgrunnlag, aktive	345 372	344 204
Gj.snittlig alder, aktive	42,78	43,58
Gj.snittlig tjenestetid, aktive	11	11,1



## Premiefond

Premiefond	Regnskap 2021	Regnskap 2020
Innestående premiefond i livselskapet til dekning av kommende pensjonspremier	2 689 089	5 030 444
Bruk i årets regnskap	7 830 150	4 957 640
Gjenstående premiefond 31.12	40 036 804	2 689 089

Midler på premiefond kan bare brukes til fremtidig premiebetaling.

## Statens Pensjonskasse SPK

Lærere og undervisningspersonell har pensjonsordning i Statens Pensjonskasse.

Pensjonsutgifter drifts- og investeringsregnskapet	2021	2020
Beregnet netto pensjonskostnad	4 215 138	4 473 228
Forfalt pensjonspremie (eks. adm. kostnader)	4 898 974	4 340 744
<b>Årets premieavvik</b>	<b>-683 836</b>	<b>132 484</b>
Amortisering av tidligere års premieavvik	-132 484	647 373
Administrasjonskostnad	132 854	143 698
<b>Brutto pensjonsutgift etter premieavvik og amortisering</b>	<b>4 215 508</b>	<b>5 264 299</b>
Pensjonstrekk ansatte	888 521	925 491
<b>Årets regnskapsførte pensjonsutgift</b>	<b>3 326 987</b>	<b>4 338 808</b>

## Balanseførte størrelser

Akkumulert premieavvik	2021	2020
Sum gjenstående premieavvik tidligere år (pr 1.1.)	132 484	-647 373
+ Årets premieavvik	-683 836	132 484
- Sum amortisert premieavvik dette året	-132 484	647 373
<b>= Akkumulert premieavvik 31.12</b>	<b>-683 836</b>	<b>132 484</b>
Arbeidsgiveravgift av akkumulert premieavvik	-72 487	14 043
<b>Sum akkumulert premieavvik inkl. arb.g.avgift</b>	<b>-756 323</b>	<b>146 527</b>

I 2021 er det et negativt premieavvik på kr 683.836,- som er utgiftsført i regnskapet. Siden årets premieavvik er negativt, er det ikke avsatt tilsvarende sum på premieavviksfond. Men årets premieavvik på vil bli inntektsført i regnskapet i 2022.

Inntektsføringen av premieavviket for 2020 på kr 132.484,- pluss arbeidsgiveravgift kr 14.043,-, kommer til inntekt i regnskapet, siden det ble utgiftsført i 2020.

Det er ingen fondsføringer knyttet til premieavvikene i Statens Pensjonskasse i 2021 og premieavvikene påvirker derfor resultatet for 2021.

Pensjonsmidler og pensjonsforpliktelse	2021	2020
Netto pensjonsforpliktelse pr 1.1.	9 806 950	17 606 093
Årets premieavvik	-683 836	132 484
Amortisering premieavvik i år	-132 484	647 373
Estimatavvik (ført direkte mot egenkapitalen)	8 026 545	-8 579 000
Virkningen av planendringer (ført direkte mot egenkapitalen)	-	-
<b>Netto pensjonsforpliktelse pr. 31.12.</b>	<b>17 017 175</b>	<b>9 806 950</b>
<b>Herav:</b>		
- Brutto pensjonsforpliktelse	46 731 566	71 214 080
- Pensjonsmidler	29 714 391	61 407 129
- Arbeidsgiveravgift av netto pensjonsforpliktelse	1 803 821	1 039 537

## Demografiske parametere

Frivillig avgang			
Alder (i år)	18-39	40-54	> 55
Avgang (i %)	4,5 %	2 %	1 %
Framtidig uttak av AFP (ved fylte 62 år)	50 %		
Dødelighet	K2013		
Uførhet	K2063 (200 %)		

## Forutsetninger

Økonomiske forutsetninger	2021	2020
Diskonteringsrente	3,00	3,50
Forventet avkastning	3,00	3,50
Forventet lønnsvekst	1,98	2,48
Forventet G-regulering	1,98	2,48



## 7.12 Note 12 Garantiansvar

Gitt overfor	Formål	Type garanti	Vedtatt garanti-ramme	Saldo 31.12	Forventet låneopptak (utover saldo)	Tillegg for renter og omkostn. ol	Godkjenning	Utløper dato
Horisont Miljøpark IKS 1)				9 377 322			Signert selskapsavtale for Horisont Miljøpark IKS	Ikke fastsatt
Nordre Land ASVO AS	Oppsussing og tilbygg Dokken 14	Selvskyldner-kausjon	5 000 000	4 400 000	0	500 000	K-sak 5/18	02.11.2043
Torpa Løypelag SA	Kjøp av løypemaskin	Simpel kausjon	1 100 000	1 100 000	1 150 000	0	K-sak 19/21	31.01.2031
Vest-Torpa Løypelag SA	Kjøp av løypemaskin	Simpel kausjon	1 000 000	1 000 000	125 000	0	K-sak 90/21	31.12.2031
<b>Sum garantiansvar</b>				<b>15 877 322</b>				

1) Nordre Land kommunes eierandelen i Horisont Miljøpark IKS er 9,3 %. Eierandelen gjenspeiler innbyggertallene i kommunene.

Nordre Land kommune har garantiansvar for gjelden etter eierandelen i selskapet, og hefter ubegrenset for selskapets forpliktelser i henhold til eierandelen.

Kommunen har i løpet av regnskapsåret ikke måttet innfri noen garantier.

## Faste noteopplysninger om andre forhold

### 7.13 Note 13 Bundne fond

Bundne fond	Beholdning 01.01.2021	Avsetninger	Bruk av fond	Beholdning 31.12.2021
<b><i>Bundne driftsfond</i></b>				
Selvkostfond	10 823 931,33	504 216,00	1 980 439,00	9 347 708,33
Næringsfond/Kraftfond	7 631 635,59	3 284 822,00	3 465 705,46	7 450 752,13
Gavefond	3 718 392,26	155 428,42	271 827,76	3 601 992,92
Øvrige bundne driftsfond	11 849 531,80	5 212 107,69	6 615 650,11	10 445 989,38
<b>Sum</b>	<b>34 023 490,98</b>	<b>9 156 574,11</b>	<b>12 333 622,33</b>	<b>30 846 442,76</b>
<b><i>Bundne investeringsfond</i></b>				
Skatepark Parken 01021	17 312,00		17 312,00	0,00
Dokksfløy Tømmerfløterpark	37 000,00			37 000,00
Ekstraordinære innbetalte avdrag formidlingslån	8 558 015,13	5 483 650,01	7 806 554,91	6 235 110,23
<b>Sum</b>	<b>8 612 327,13</b>	<b>5 483 650,01</b>	<b>7 823 866,91</b>	<b>6 272 110,23</b>

## 7.14 Note 14 Selvkostområder

Selvkostområde VANN	Regnskap 2021	Reg, budsjett 2021	Oppr. Budsjett 2021	Regnskap 2020
<b>Gebyrinntekter</b>	7 961 723	7 500 000	7 500 000	7 373 153
Øvrige gebyrinntekter	348 837	133 000	133 000	663 114
<b>Driftsinntekter</b>	<b>8 310 560</b>	<b>7 633 000</b>	<b>7 633 000</b>	<b>8 036 267</b>
Direkte driftskostnader	6 255 699	4 439 000	4 439 000	5 627 533
Avskrivningskostnad	1 707 695	1 684 502	1 684 502	1 684 502
Kalkulatoriske rente (1,96%)	774 633	520 467	520 467	520 467
Indirekte netto driftsutgifter	157 509	142 725	142 725	142 725
<b>Driftskostnader</b>	<b>8 895 536</b>	<b>6 786 694</b>	<b>6 786 694</b>	<b>7 975 226</b>
<b>Resultat</b>	<b>-584 976</b>	<b>846 306</b>	<b>846 306</b>	<b>61 041</b>
Kostnadsdekning i %	93,4	112,5	112,5	100,8
<b>Selvkostfond 01.01</b>	<b>558 517</b>			<b>490 237</b>
+ Avsetning til selvkostfond	0			61 041
- Bruk av selvkostfond	-584 976			0
+ Kalkulatorisk renteinnt.	5 204			7 239
<b>Selvkostfond</b>				
<b>Selvkostfond 31.12</b>	<b>-21 256</b>			<b>558 517</b>

Selvkostområde AVLØP	Regnskap 2021	Reg, budsjett 2021	Oppr. Budsjett 2021	Regnskap 2020
Gebyrinntekter	10 042 544	9 300 000	9 300 000	9 902 034
Øvrige gebyrinntekter	1 037 966	469 000	469 000	1 196 374
<b>Driftsinntekter</b>	<b>11 080 510</b>	<b>9 769 000</b>	<b>9 769 000</b>	<b>11 098 408</b>
Direkte driftskostnader	7 081 101	6 252 000	6 252 000	6 689 067
Avskrivningskostnad	2 138 349	2 125 949	2 125 949	2 125 949
Kalkulatoriske rente (1,96%)	1 358 050	663 918	663 918	663 918
Indirekte netto driftsutgifter	187 897	184 623	184 623	184 623
<b>Driftskostnader</b>	<b>10 765 397</b>	<b>9 226 490</b>	<b>9 226 490</b>	<b>9 663 557</b>
<b>Resultat</b>	<b>315 113</b>	<b>542 510</b>	<b>542 510</b>	<b>1 434 851</b>
Kostnadsdekning i %	102,9	105,9	105,9	114,8
<b>Selvkostfond 01.01</b>	<b>7 340 026</b>			<b>5 814 383</b>
+ Avsetning til selvkostfond	315 113			1 434 851
+ Kalkulatorisk renteinnt. Selvkostfond	146 653			90 792
<b>Selvkostfond 31.12</b>	<b>7 801 792</b>			<b>7 340 026</b>

Selvkostområde SLAMTØMMING	Regnskap 2021	Reg, budsjett 2021	Oppr. Budsjett 2021	Regnskap 2020
Gebyrinntekter	2 370 163	2 222 000	2 222 000	2 214 198
Øvrige gebyrinntekter	75 000	0	0	0
<b>Driftsinntekter</b>	<b>2 445 163</b>	<b>2 222 000</b>	<b>2 222 000</b>	<b>2 214 198</b>
Direkte driftskostnader	2 496 444	2 537 000	2 537 000	2 626 456
Avskrivningskostnad	0	0	0	0
Kalkulatoriske rente (1,96%)	117 360	0	0	0
Indirekte netto driftsutgifter	45 211	55 743	55 743	55 743
<b>Driftskostnader</b>	<b>2 659 015</b>	<b>2 592 743</b>	<b>2 592 743</b>	<b>2 682 198</b>
<b>Resultat</b>	<b>-213 852</b>	<b>-370 742</b>	<b>-370 742</b>	<b>-468 000</b>
Kostnadsdekning i %	92,0	85,7	85,7	82,6
<b>Selvkostfond 01.01</b>	<b>-34 186</b>			<b>431 075</b>
- Bruk av selvkostfond	-213 852			-468 000
+ Kalkulatorisk renteinnt. Selvkostfond	-2 760			2 739
<b>Selvkostfond 31.12</b>	<b>-250 799</b>			<b>-34 186</b>

Selvkostområde RENOVASJON	Regnskap 2021	Reg, budsjett 2021	Oppr. Budsjett 2021	Regnskap 2020
<b>Gebyrinntekter</b>	9 694 474	9 700 000	9 700 000	9 627 541
Øvrige gebyrinntekter	15	0	0	0
<b>Driftsinntekter</b>	<b>9 694 489</b>	<b>9 700 000</b>	<b>9 700 000</b>	<b>9 627 541</b>
<b>Direkte driftskostnader</b>	<b>10 777 910</b>	<b>10 477 000</b>	<b>10 477 000</b>	<b>9 819 497</b>
Avskrivningskostnad	97 251	97 251	97 251	97 251
Kalkulatoriske rente (1,96%)	24 053	18 445	18 445	18 445
Indirekte netto driftsutgifter	132 815	154 084	154 084	154 084
<b>Driftskostnader</b>	<b>11 032 029</b>	<b>10 746 780</b>	<b>10 746 780</b>	<b>10 089 277</b>
<b>Resultat</b>	<b>-1 337 540</b>	<b>-1 046 781</b>	<b>-1 046 781</b>	<b>-461 736</b>
Kostnadsdekning i %	87,9	90,3	90,3	95,4
<b>Selvkostfond 01.01</b>	<b>2 839 008</b>			<b>3 258 658</b>
- Bruk av selvkostfond	-1 337 540			-461 736
+ Kalkulatorisk renteinnt.	42 450			42 086
<b>Selvkostfond</b>				
<b>Selvkostfond 31.12</b>	<b>1 543 918</b>			<b>2 839 008</b>

Selvkostområde FEIING	Regnskap 2021	Reg, budsjett 2021	Oppr. Budsjett 2021	Regnskap 2020
<b>Gebyrinntekter</b>	1 845 386	1 840 000	1 840 000	1 702 319
Øvrige gebyrinntekter	25 841	0	0	31 153
<b>Driftsinntekter</b>	<b>1 871 227</b>	<b>1 840 000</b>	<b>1 840 000</b>	<b>1 733 472</b>
<b>Direkte driftskostnader</b>	<b>1 842 093</b>	<b>1 694 000</b>	<b>1 694 000</b>	<b>1 783 826</b>
Avskrivningskostnad	58 566	67 678	67 678	67 678
Kalkulatoriske rente (1,96%)	28 246	20 950	20 950	20 950
Indirekte netto driftsutgifter	75 764	82 798	82 798	82 798
<b>Driftskostnader</b>	<b>2 004 669</b>	<b>1 865 425</b>	<b>1 865 425</b>	<b>1 955 253</b>
<b>Resultat</b>	<b>-133 442</b>	<b>-25 425</b>	<b>-25 425</b>	<b>-221 781</b>
Kostnadsdekning i %	93,3	98,6	98,6	88,7
<b>Selvkostfond 01.01</b>	<b>84 382</b>			<b>303 486</b>
- Bruk av selvkostfond	-133 442			-221 781
+ Kalkulatorisk renteinnt.	345			2 677
<b>Selvkostfond</b>				
<b>Selvkostfond 31.12</b>	<b>-48 714</b>			<b>84 382</b>

Selvkostområde SPREDT AVLØP	Regnskap 2021	Reg, budsjett 2021	Oppr. Budsjett 2021	Regnskap 2020
<b>Gebyrinntekter</b>	768 380	747 000	747 000	774 280
Øvrige gebyrinntekter	0		0	0
<b>Driftsinntekter</b>	<b>768 380</b>	<b>747 000</b>	<b>747 000</b>	<b>774 280</b>
Direkte driftskostnader	777 691	675 000	675 000	681 334
Avskrivningskostnad	15 356	15 356	15 356	15 356
Kalkulatoriske rente (1,96%)	1 352	1 174	1 174	1 174
Indirekte netto driftsutgifter	41 146	44 694	44 694	44 694
<b>Driftskostnader</b>	<b>835 545</b>	<b>736 224</b>	<b>736 224</b>	<b>742 558</b>
<b>Resultat</b>	<b>-67 165</b>	<b>10 776</b>	<b>10 776</b>	<b>31 722</b>
Kostnadsdekning i %	92,0	101,5	101,5	104,3
<b>Selvkostfond 01.01</b>	<b>-65 146</b>			<b>-95 757</b>
- Bruk av/ avsetning til selvkostfond	-67 165			31 722
+ Kalkulatorisk renteinnt. Selvkostfond	-1 931			-1 111
<b>Selvkostfond 31.12</b>	<b>-134 242</b>			<b>-65 146</b>

Selvkostområde REG.PLANER	Regnskap 2021	Reg, budsjett 2021	Oppr. Budsjett 2021	Regnskap 2020
<b>Gebyrinntekter</b>	483 825	600 000	600 000	585 325
Øvrige gebyrinntekter	0			
<b>Driftsinntekter</b>	483 825	600 000	600 000	585 325
Direkte driftskostnader	1 301 658	1 500 000	1 500 000	1 446 671
Avskrivningskostnad	0	0	0	0
Kalkulatoriske rente (1,96%)	0	0	0	0
Indirekte netto driftsutgifter	20 130	0	0	26 884
<b>Driftskostnader</b>	<b>1 321 788</b>	<b>1 500 000</b>	<b>1 500 000</b>	<b>1 473 556</b>
<b>Resultat</b>	<b>-837 963</b>	<b>-900 000</b>	<b>-900 000</b>	<b>-888 231</b>
Kostnadsdekning i %	36,6	40,0	40,0	39,7



Selvkostområde BYGG/EIERSEK.	Regnskap 2021	Reg, budsjett 2021	Oppr. Budsjett 2021	Regnskap 2020
<b>Gebyrinntekter</b>	2 357 924	2 323 000	2 323 000	2 296 464
Øvrige gebyrinntekter	29 989	0	0	40 169
<b>Driftsinntekter</b>	2 387 913	2 323 000	2 323 000	2 336 633
<b>Direkte driftskostnader</b>	3 041 049	2 599 000	2 599 000	2 540 689
Avskrivningskostnad	5 119	5 119	5 119	5 119
Kalkulatoriske rente (1,96%)	451	391	391	391
<b>Indirekte netto driftsutgifter</b>	121 965	132 311	132 311	132 311
<b>Driftskostnader</b>	3 168 583	2 736 821	2 736 821	2 678 510
<b>Resultat</b>	-780 670	-413 820	-413 820	-341 877
<b>Kostnadsdekning i %</b>	75,4	84,9	84,9	87,2

Selvkostområde KART/OPPMÅL.	Regnskap 2021	Reg, budsjett 2021	Oppr. Budsjett 2021	Regnskap 2020
<b>Gebyrinntekter</b>	1 187 850	1 212 000	1 212 000	805 089
Øvrige gebyrinntekter	71 296	64 000	64 000	233 940
<b>Driftsinntekter</b>	1 259 146	1 276 000	1 276 000	1 039 029
<b>Direkte driftskostnader</b>	1 566 775	1 500 000	1 500 000	1 561 187
Avskrivningskostnad	42 244	42 244	42 244	42 244
Kalkulatoriske rente (1,96%)	2 765	2 552	2 552	2 552
<b>Indirekte netto driftsutgifter</b>	95 421	105 329	105 329	105 329
<b>Driftskostnader</b>	1 707 204	1 650 125	1 650 125	1 711 311
<b>Resultat</b>	-448 058	-374 125	-374 125	-672 282
<b>Kostnadsdekning i %</b>	73,8	77,3	77,3	60,7

Fra 2020 er det ikke lenger tillatt å framføre underskudd for gebybelagte tjenester som er hjemlet i plan- og bygningsloven, eierseksjonsloven og matrikkellova. Fremførbart underskudd på bygg/eierseksjonering og kart/oppmåling fra tidligere år, ble nullet ut fra 1.1.2020.

De tre selvkostområdene reguleringsplaner, bygg/eierseksjonering og kart/oppmåling vil derfor ikke ha selvkostfond.

Selvkostområde Synnfjell Ø vann	Regnskap 2021	Reg, budsjett 2021	Oppr. Budsjett 2021	Regnskap 2020
<b>Gebyrinntekter</b>	2 377 717	2 150 000	2 150 000	2 161 978
<b>Øvrige gebyrinntekter</b>	2 222 286	1 200 000	1 200 000	1 171 847
<b>Driftsinntekter</b>	<b>4 600 003</b>	<b>3 350 000</b>	<b>3 350 000</b>	<b>3 333 825</b>
<b>Direkte driftskostnader</b>	3 354 505	2 444 787	2 444 787	2 444 787
<b>Avskrivningskostnad</b>	804 449	685 896	685 896	685 896
<b>Kalkulatoriske rente (1,96%)</b>	434 930	295 822	295 822	295 822
<b>Indirekte netto driftsutgifter</b>	95 676	80 534	80 534	80 534
<b>Driftskostnader</b>	<b>4 689 559</b>	<b>3 507 039</b>	<b>3 507 039</b>	<b>3 507 040</b>
<b>Resultat</b>	<b>-89 556</b>	<b>-157 039</b>	<b>-157 039</b>	<b>-173 215</b>
<b>Kostnadsdekning i %</b>	98,1			95,1
<b>Selvkostfond 01.01</b>	<b>-3 673 635</b>			<b>-3 451 244</b>
<b>- Bruk av selvkostfond</b>	-89 556			-173 215
<b>+ Kalkulatorisk renteinnt.</b>	-72 732			-49 176
<b>Selvkostfond</b>				
<b>Selvkostfond 31.12</b>	<b>-3 835 922</b>			<b>-3 673 635</b>

Et selvkostområde kan ikke ha negativt fond, sånn som det kan se ut for i oversikten ovenfor på selvkostområdet Synnfjell vann. For dette selvkostområdet er merforbruket for 2021, kr 89.556,-, ført mot en memoriakonti («obskonto/huskekonto») for at driften i Nordre Land kommune senere år kan få tilbake fra selvkostområdet det som Nordre Land kommune har dekket i fra selvkostområdet ble opprettet (i 2017) og fra til nå, totalt kr 3.835.922,- inkl. renter.

Selvkostområde Synnfjell Ø avløp	Regnskap 2021	Reg, budsjett 2021	Oppr. Budsjett 2021	Regnskap 2020
<b>Gebyrinntekter</b>	2 429 134	2 150 000	2 150 000	2 217 570
<b>Øvrige gebyrinntekter</b>	2 054 904	1 200 000	1 200 000	1 198 784
<b>Driftsinntekter</b>	<b>4 484 038</b>	<b>3 350 000</b>	<b>3 350 000</b>	<b>3 416 354</b>
<b>Direkte driftskostnader</b>	3 265 395	3 383 542	3 383 542	3 383 542
<b>Avskrivningskostnad</b>	1 397 176	1 368 279	1 368 279	1 368 279
<b>Kalkulatoriske rente (1,96%)</b>	620 935	442 930	442 930	442 930
<b>Indirekte netto driftsutgifter</b>	91 942	92 008	92 008	92 008
<b>Driftskostnader</b>	<b>5 375 447</b>	<b>5 286 759</b>	<b>5 286 759</b>	<b>5 286 759</b>
<b>Resultat</b>	<b>-891 409</b>	<b>-1 936 759</b>	<b>-1 936 759</b>	<b>-1 870 405</b>
<b>Kostnadsdekning i %</b>	83,4			64,6
<b>Selvkostfond 01.01</b>	<b>-3 107 530</b>			<b>-1 207 343</b>
<b>+ Avsetning til selvkostfond</b>				
<b>- Bruk av selvkostfond</b>	-891 409			-1870405
<b>+ Kalkulatorisk renteinnt.</b>	-69 501			-29 781
<b>Selvkostfond</b>				
<b>Selvkostfond 31.12</b>	<b>-4 068 439</b>			<b>-3 107 530</b>

For selvkostområdet Synnfjell avløp var det i 2021 et merforbruk på kr 891.409,- som ble ført mot memoriakonti, slik at driften i Nordre Land kommune senere år kan få tilbake fra selvkostområdet. Fra selvkostområdet ble opprettet (i 2017) og fra til nå, har Nordre Land kommune dekket totalt kr 4.068.436,- inkl. renter.

## 7.15 Note 15 Salg av finansielle anleggsmidler

Nordre Land kommune har ikke solgt noen finansielle anleggsmidler i 2021.

## 7.16 Note 16 Ytelser til ledende personer i virksomheten

Ytelser til ledende personer	Lønn og annen godtgjørelse	Godtgjørelse for andre verv	Tilleggs-godtgjørelse	Natural-ytelser
Administrasjonssjef (til 31/3)	250 000	0	0	0
Administrasjonssjef (fra 1/4)	846 730	0	6 849	3 294
Ordfører	938 597	0	3 420	0

\* Januar 2021 ble det utbetalt kr 525 000 i sluttvederlag + kr 52 000 i opptjente feriepenger – til sammen kr 577 000 til tidligere kommunedirektør. Dette er ikke tatt med i oppstillingen ovenfor da sluttvederlaget er utgiftsført i 2020-regnskapet i henhold til regnskapsreglene.

## 7.17 Note 17 Godtgjørelse til revisor

Godtgjørelse til revisor	2021
<b>Samlet godtgjørelse</b>	<b>841 638</b>
Herav:	
Regnskapsrevisjon	577 830
Veiledning og bistand	11 330
Forvaltningsrevisjon og eierskapskontroll	234 398
Møter i kontrollutvalget og kommunestyret	18 080

Kommunens revisor er Innlandet Revisjon IKS. Regnskapsrevisjon omfatter revisjon av årsregnskapet, attestasjoner og revisjonsuttalelser.

## Noter for å bedømme økonomisk utvikling og stilling

### 7.18 Note 18 Usikre forpliktelser

I formannskapssak 1/21 i møte 07.01.2021 ble formannskapet orientert om at Nordre Land kommune har mottatt krav om dekning av utgifter. Kravet ble bestridt av kommunen. Tingretten ga Nordre Land kommune fullt medhold. Tvistesummen utgjorde 399.132 kroner pluss merverdiavgift. Saken er anket av motparten, og saken har vært oppe i Lagmannsretten. Ved regnskapsavleggelsen 22. februar er ikke kravet en del av kommunens regnskap for 2021.



## 7.19 Note 19 Spesifikasjon av vesentlige poster

### Merutgifter knyttet til covid-19-pandemien

Som 2020 var det, har også 2021 vært et svært spesielt år i forhold til pandemien. Covid-19 viruset har påvirket kommunen i større og mindre grad gjennom hele 2020 og 2021, og pandemien har derfor påvirket regnskapsresultatet i Nordre Land for 2021 på flere måter.

Covid-19 pandemien har kostet, og alle tiltak, innkjøp og endringer medføre store merkostnader og inntektstap for kommunen. Merutgifter som direkte påvirker regnskapsresultatet for 2021 gjennom å være bokført på opprettede prosjektobjektskoder er beregnet til kr 7,2 mill. Det vil i tillegg være betydelige merutgifter som ligger innbakt i omdisponeringer og tjenester som ikke er blitt gitt eller gitt i et annet omfang som følge av pandemien. Omdisponeringer til andre arbeidsoppgaver, for eksempel vaksinerings, smittesporing, teststasjon, utviklingsoppgaver, digitalisering og omsorgstjenester har også den konsekvensen at kommunen over en tid har reduserte ressurser til å yte de opprinnelige tjenestene de omdisponerte vanligvis skulle gjort. Dette betyr forsinkelser i fremdrift av prosesser og et etterslep i utvikling av enkelte tjenester.

Staten har i noen grad kompensert kommunen for merutgifter. Nordre Land kommune har totalt fått kompensert kr. 10,701 mill. til dekning av pandemien i 2021. Via Statsforvalterens ekstraordinære skjønnsmidler er Nordre Land kommune totalt kompensert med 94 % av de totalt dokumenterte merutgiftene.

Kommunen har ikke fått kompensert for inntektsbortfall og mindreinntekter som følge av pandemien. Mindreinntekter oppstår blant annet innenfor kinodrift, mat- og kantinesalg, billettinntekter på Parken og kulturskolen, salg av omsorgstilbud på Eirtun, purregebyr osv. Totalt summeres bortfall av inntekter til rundt kr. 2,0 mill.

### Pensjon

Premieavviket i KLP i 2021 var historisk stort. Nordre Land kommune avsetter hele premieavviket i KLP inkl. arbeidsgiveravgift av premieavviket til disposisjonsfond for å finansiere utgiftsføringen av premieavviket påfølgende år. For 2021 utgjør premieavviket kr 29.097.110,-. Premieavviket og arbeidsgiveravgift av premieavviket, kr 3.084.294,-, er avsatt til premieavviksfond (disposisjonsfond), for å dekke utgiftsføringen av premieavviket i 2022.

På tilsvarende skulle utgiftsføringen i 2021 av premieavviket for 2020 på kr 8.137.438,- pluss arbeidsgiveravgift, finansieres med bruk av premieavviksfond avsatt i 2020. Denne bruket ble strøket som en del av årsavslutningsdisposisjonene som følge av mindreforbruk i driften i 2021. Midlene er derfor tilbakeført premieavviksfondet.

## Vedlegg

### 1. Spesifikasjon av fond

#### Disposisjonsfond

Konto	Tekst	IB		UB		
		01.01.2021	Forbruk	Avsatt	Renter	31.12.2021
2 5600 001	Generelt disp.fond	35 528 614,37	0,00	9 635 560,48		45 164 174,85
2 5600 002	Grendehusfond	926 726,29	0,00		9 000,00	935 726,29
2 5600 003	Kulturfond	2 205 829,15	0,00		21 000,00	2 226 829,15
2 5600 099	Komm. Næringsfond	299 585,84	0,00			299 585,84
2 5600 100	Driftsrelatert digitalisering	367 334,03	0,00			367 334,03
2 5600 100	88007 - Eiendomsskatt	222 951,52				222 951,52
2 5600 100	Organisasjonsutvikling	579 021,00		500 000,00		1 079 021,00
2 5600 100	Branntrapp Skogvang	70 000,00				70 000,00
2 5600 100	Telefoni, omlegging	35 775,92				35 775,92
2 5600 100	Forsikringstiltak	1 623 458,60		82 309,00		1 705 767,60
2 5600 100	Utvikl. Eldreomsorgen	50 000,00				50 000,00
2 5600 100	Seniortiltak	150 000,00				150 000,00
2 5600 100	Premieavvik	14 460 203,59	0,00	32 937 726,28		47 397 929,87
2 5600 100	Kraftfond	0,00		5 473 107,46		5 473 107,46
2 5600 200	Flyktninger	2 510 286,61				2 510 286,61
2 5600 200	Skihistoriske formål	57 200,00				57 200,00
2 5600 200	Forebygging barn og unge	41 412,47	0,00			41 412,47
2 5600 200	TBUS loppemarked 2020	0,00	0,00	12 000,00		12 000,00
2 5600 200	TBUS motivasjonsmidler	0,00		17 000,00		17 000,00
2 5600 200	TBUS utstyr FAU 2020	0,00	0,00	7 000,00		7 000,00
2 5600 200	88312-Skjenkeavgifter	280 831,12	0,00	0,00		280 831,12
2 5600 200	88332 - Kantine TBUS	37 650,56				37 650,56
2 5600 200	88333 - TBUS juleball	39 084,74				39 084,74
2 5600 200	88329 - DUS Kantine/turkasse	11 956,00	0,00			11 956,00
2 5600 200	89100 Klubbkassa Parken ungdomsklubt	93 640,93		49 051,15		142 692,08
2 5600 200	89102 Parken frifondsmidler/gaver/tilskud	139 404,44	0,00	220 044,63		359 449,07
2 5600 300	Folkehelsemidler	38 550,00		40 000,00		78 550,00
2 5600 400	Arealplanlegging Dokka Sentrum + Vest	800 000,00				800 000,00
2 5600 400	Marin leire - utredning	0,00		722 905,00		722 905,00
2 5600 400	88643 Omr.reg. Dokka vest	211 831,65				211 831,65
2 5600 400	Gjefle grustak avfallsutredning Ksak 110/	950 000,00	0,00			950 000,00
2 5600 400	Bredbånd komm egenand NKOMM	7 000 000,00	0,00			7 000 000,00
2 5600 400	Nydyrkingsfond	1 553 000,00	0,00			1 553 000,00
<b>Sum</b>		<b>70 284 348,83</b>	<b>0,00</b>	<b>49 696 704,00</b>	<b>30 000,00</b>	<b>120 011 052,83</b>



## Bundne driftsfond

Konto	Tekst	IB			UB	
		01.01.2021	Forbruk	Avsatt	Renter	31.12.2021
2 5100 001	Næringsfond	6 710 000,00				6 710 000,00
2 5100 001	Nærfond konsesj.avg	21 590,13	2 565 660,00	2 664 822,00	70 000,00	190 752,13
2 5100 002	Korona-tilskudd	900 045,46	900 045,46	550 000,00		550 000,00
2 5100 005	Fiskestellmidler	476 796,68		5 155,35	4 794,00	486 746,03
2 5100 006	Viltstellmidler / opphjelp vilt	67 503,00		13 068,00		80 571,00
2 5100 011	DN-Viltfond	334 589,33	183 598,22		2 428,00	153 419,11
2 5100 020	Gaver Landmo	96 868,83	11 849,35	3 510,94		88 530,42
2 5100 021	Gaver Landmo omsorgssenter	1 632,35	7 103,70	8 163,55		2 692,20
2 5100 022	Gaver Hj.tj Dokka	11 627,02	1 906,07	13 682,34		23 403,29
2 5100 023	Gaver Hj.tj Torpa	29 486,26	15 969,02	15 136,88		28 654,12
2 5100 024	Gaver Korsvold	12 105,18		87,45		12 192,63
2 5100 025	Gaver Rehab	32 886,75	18 539,64	21 281,56		35 628,67
2 5100 026	Gaver Landmo avd.2	25 888,75	11 178,20	15 285,34		29 995,89
2 5100 027	Gaver Landmo-Soltun	13 235,27	10 107,91	14 847,93		17 975,29
2 5100 028	Gaver omsorg for kreft	22 738,89		164,03		22 902,92
2 5100 029	Gave testamentariske gaver	3 322 907,98	156 505,80	23 526,11		3 189 928,29
2 5100 030	Gave Landmo avd. 1.	32 658,24	12 947,43	19 978,88		39 689,69
2 5100 031	Gave Landmo avd. 3.	12 886,25	11 209,38	11 568,82		13 245,69
2 5100 032	Gaver Tilrettelagte tjenester	6 366,65	295,00	44,14		6 115,79
2 5100 033	Gaver aktiviteter Landmo	1 100,35	295,00	6,16		811,51
2 5100 034	Gaver hjemmetjenester	77 536,20		560,20		78 096,40
2 5100 034	Gaver Eirtun	18 467,29	13 921,26	7 584,09		12 130,12
2 5100 050	Tronhus Hesteavlseter	104 619,60	28 961,03	19 178,50		94 837,07
2 5100 100	Ekstratilskudd lærlinger	20 000,00	20 000,00			0,00
2 5100 100	Digital kompetanse	45 000,00				45 000,00
2 5100 100	Gammel viten i ny tid	110 000,00				110 000,00
2 5100 100	88309 - SLT tiltak	17 874,04	17 874,04			0,00
2 5100 100	Land utvikling F-sak 30/17	2 000 000,00	2 000 000,00			0,00
2 5100 100	88005 - Nærvær og ledelse	168 298,00				168 298,00
2 5100 200	Cafe 2000 fra folkeuniversitetet Land/Etned	251 816,93				251 816,93
2 5100 200	Sanitet/egmont	81 301,24				81 301,24
2 5100 200	88018 - Gave Lions	29 245,00				29 245,00
2 5100 200	Barnehage - tilretteleggingsmidler	53 620,00	30 339,70	46 436,00		69 716,30
2 5100 200	88226 - Lærende nettverk skole	118 748,68				118 748,68
2 5100 200	88216 - Komp.utvikl psyk helse i skole	0,00		685 000,00		685 000,00
2 5100 200	88627 - Den kulturelle spaserstokk	31 463,00				31 463,00



2 5100 200	TBUS 88215 Den naturlige skolesekk	52 027,19				52 027,19
2 5100 200	Øygardsjordet barnehage/Sparebankstiftelse	42 033,80				42 033,80
2 5100 200	88628 Kultursekken	67 221,21		68 874,20		136 095,41
2 5100 200	88023 - Bedre tverrfaglig innsats	104 917,77	104 917,77			0,00
2 5100 300	88365 - Aktivitetstilbud og besøksvert	672 548,73	566 861,89			105 686,84
2 5100 300	Svømmetilskudd Torpa barnehage	20 900,00		5 000,00		25 900,00
2 5100 300	88339 - ALIS tilskudd 2021	0,00		240 000,00		240 000,00
2 5100 300	88030 - Programfinansiering 0-24 Pilot	367 874,42		1 584 734,46		1 952 608,88
2 5100 300	88302 Kommunalt rusarbeid	636 814,09	636 814,09	179 270,00		179 270,00
2 5100 300	88029 - Svømmeopplæring nyankomne	88 487,66				88 487,66
2 5100 300	88026 - Skjønnsmidler tverrfaglig samarbeid	972 167,63	972 167,63			0,00
2 5100 300	88313 Tidlig inn helsesøster	191 811,06	191 811,06			0,00
2 5100 300	88366 - Aktivitetstiltak forebygg ensomhet	0,00		436 994,49		436 994,49
2 5100 300	88338 - Smittevern og oppfølgingsarb	0,00		95 273,69		95 273,69
2 5100 300	88015 - Frafall videregående	288 346,00	288 346,00			0,00
2 5100 300	88032 - Foreldrestøttende tiltak	0,00		1 308 500,00		1 308 500,00
2 5100 300	OR - Kompetansemidler fra fylkesmann	600 000,00	130 000,00			470 000,00
2 5100 300	Omsorg rekruttering og ALIS tilskudd fastle	163 985,00	163 985,00			0,00
2 5100 300	88328 Hverdagsrehabilitering	371 609,41	371 609,41			0,00
2 5100 300	88031 - Smittevern hjemmebasert og dager	265 743,82	265 743,82			0,00
2 5100 300	88364 HO-utdanning	0,00		350 000,00		350 000,00
2 5100 400	Trafikksikker kommune	100 000,00				100 000,00
2 5100 400	Fellestiltak Synnfjell Øst gjennomføringsor	960 000,00		160 000,00		1 120 000,00
2 5100 400	Istandssettingsfond grustak	171 654,32				171 654,32
2 5100 400	Vedlikeholdsmidler Koronatiltakspakke	642 620,45	642 620,45			0,00
2 5100 400	Nybovegen boligtilskudd	122 000,00				122 000,00
2 5100 400	Husbankmidler/ tilskudd	267 448,96				267 448,96
2 5100 400	Husbank komm.nettverk	28 371,78				28 371,78
2 5100 400	Husbankm. - tapsavs.	740 073,00			7 401,00	747 474,00
2 5100 400	Feiing (over 100 %)	84 382,00	84 382,00			0,00
2 5100 400	Vann (over 100 %)	558 517,00	558 517,00			0,00
2 5100 400	Avløp (over 100 %)	7 342 026,00		315 113,00	146 653,00	7 803 792,00
2 5100 400	Renovasjon (over 100%)	2 839 007,33	1 337 540,00		42 450,00	1 543 917,33
2 5100 400	Slam (over 100 %)	-1,00				-1,00
<b>Sum</b>		<b>34 023 490,98</b>	<b>12 333 622,33</b>	<b>8 882 848,11</b>	<b>273 726,00</b>	<b>30 846 442,76</b>



### Bundne investeringsfond

Konto	Tekst	IB 01.01.2021	Forbruk	Avsatt	Renter	UB 31.12.2021
2 5500 001	Dokksfl. Tømmerfl.p	37 000,00				37 000,00
2 5500 002	01021 Skatepark Pa	17 312,00	17 312,00			0,00
2 5500 010	Ekstraord. Avdrag	8 558 015,13	7 806 554,91	5 483 650,01		6 235 110,23
<b>Sum</b>		<b>8 612 327,13</b>	<b>7 823 866,91</b>	<b>5 483 650,01</b>	<b>0,00</b>	<b>6 272 110,23</b>

### Ubundne investeringsfond

Konto	Tekst	IB 01.01.2021	Forbruk	Avsatt	Renter	UB 31.12.2021
2 5300 100	Kapitalfond	1 707 137,61				1 707 137,61
2 5300 001	Velferdsteknologi	125 095,55				125 095,55
<b>Sum</b>		<b>1 832 233,16</b>	<b>0,00</b>	<b>0,00</b>	<b>0,00</b>	<b>1 832 233,16</b>



NORDRE LAND  
KOMMUNE